YENİ ŞEKİL:

7.1 Fon kullanıcısının dahil olduğu grup hakkında özet bilgi, grup şirketlerinin faaliyet konuları, fon kullanıcısı ile olan ilişkileri ve fon kullanıcısının grup içindeki yeri(*):

The National Commercial Bank Grubu (Pay sahipliği oranı: 67,03%)

Türkiye Finans, The National Commercial Bank grubuna dahildir. NCB Türkiye Finans'ın yönetim hakimiyetine sahiptir. Türkiye Finans NCB'nin Suudi Arabistan sınırları dışındaki en büyük stratejik yatırımı olup, **31.12.2019** itibarıyla toplam aktiflerinin yaklaşık **% 6,34**'ünü oluşturmaktadır.

The National Commercial Bank Grubu 1953 yılında faaliyetlerine başlamıştır. 1999 yılında, Maliye Bakanlığı Kamu Yatırım Fonu aracılığı ile Suudi Hükümeti Banka'da etkin konuma gelmiştir. **31.12.2019** itibarıyla **135,27** milyar USD aktif büyüklük, **94,24** milyar USD mevduat ve **75,28** milyar USD finansmana ulaşmıştır. **31.12.2019** itibarıyla **3** milyar USD net kar elde edildiği raporlanmıştır. The National Commercial Bank Grubu Körfez Bölgesi'nin en yüksek sermayeli bankalarındandır. Ayrıca NCB dijital bankacılıkta bir öncü olarak, müşteri işlemlerinin çoğunu alternatif kanallar aracılığı ile gerçekleştirmektedir.

Suudi Arabistan'ın aktif büyüklüğüne göre en büyük bankası (Kaynak: NCB Web Sitesi. **https://www.alahli.com/en-us/Investor_Relation/Documents/NCB-4Q-2019-Investor%20Presentation.pdf**)) olarak faaliyet gösteren The National Commercial Bank. Bahreyn'de sınır ötesi şube ağı aracılığı ile bankacılık faaliyetlerinde bulunmaktadır; ayrıca Singapur. Seul ve Şangay'da ofisleri bulunmaktadır. NCB'nin merkezi Cidde'dedir. Grup şirketlerinden NCB Capital Company (NCBC) Suudi Arabistan 'da Banka'nın yatırım hizmetleri ve varlık yönetim işlemleri gerçekleştirmektedir, NCB Capital Dubai Inc. Kayman Adaları'nda gelişmekte olan piyasalarda özel sermaye ve sabit kıymet geliştirme fırsatları bulmakta, yapılandırmakta ve yatırım yapmaktadır, Real Estate Development Company Suudi Arabistan'da Banka'nın teminatlandırılmış gayrimenkul varlıklarını ve tapu belgelerini yönetmektedir, Alahli Insurance Service Marketing Company Suudi Arabistan'da İslami sigortacılık faaliyetlerinde bulunmaktadır, Saudi NCB Markets Limited Kayman Adaları'nda Banka'nın türev ve benzeri işlemlerini gerçekleştirmektedir, Eastgate MENA Direct Equity L.P. Kayman Adaları'nda NCB Capital Dubai Inc. tarafından yönetilen bir özel sermaye fonudur, NCB Capital Real Estate Investment Company (REIC), NCB Capital' ın yönetimindeki gayrimenkul fonların yönetimini yürütmektedir, Al-Ahli Outsourcing Company Suudi Arabistan'da işe alım hizmetleri yürütmektedir.

TF Varlık Kiralama A.Ş. ve TFKB Varlık Kiralama A.Ş. NCB'nin Türkiye Finans 'a bağlı diğer iştirakleridir. TF Varlık Kiralama A.Ş., Türkiye Finans'ın ve TFKB Varlık Kiralama A.Ş. Türkiye Finans'ın kurumsal müşterilerinin fon kullanıcı olduğu Türk Lirası veya yabancı para cinsinden kira sertifikası ihraçlarında İhraçcı olarak hareket etmektedir.

NCB, Aralık 2018'de Suudi Arabistan'da aktif büyüklüğüne göre 4. sırada yer alan Riyad Bank ile birleşme görüşmelerine başlamış olup görüşmeler devam etmektedir. Her iki bankanın ana ortağı olan Suudi Kamu Yatırım Fonu/Saudi Public Investment Fund , NCB 'nin %44,29'una, Riyad Bank'ın %22 'sine sahip kamu yatırım fonudur.

23 Nisan 2020
OYAK YATIRIM MENKUL DEĞERLER A.Ş.
www.oyakyatirim.com.tr

Gözde Girişim Sermayesi Yatırım Ortaklığı A.Ş. (Pay sahipliği oranı : 10,57%) (ÜLKER GRUBU)*

Gözde Girişim Sermayesi Yatırım Ortaklığı A.Ş. (Gözde Girişim), gelişme potansiyeli taşıyan, kaynak ve yapılandırma ihtiyacı olan girişim şirketleri ve projelerine, yatırım yapmak amacıyla 22.01.2010 tarihinde kurulmuş, halka açık bir şirkettir. **31.12.2019** tarihi itibarıyla paylarının % **24,42** 'si halka açık olan Gözde Girişim, bir Yıldız Holding şirketi olup, **4.132.812.303** TL aktif büyüklüğü ve **2.249.506.981** TL özkaynak hesabına sahiptir. Sebat Çakmak Sınai Tük. Mal. San. ve Tic. A.Ş. ve İsmet Ambalaj Yatırımlar A.Ş.'nin hisselerinin tamamına sahip olan Gözde Girişim; Azmüsebat Çelik San. ve Tic. A.Ş., Makina Takım Endüstrisi A.Ş., Kümaş Manyezit Sanayi A.Ş. ve Penta Teknoloji Ürünleri Dağıtım Ticaret A.Ş. gibi şirketlerde de çoğunluk hisselerinin sahibidir.

Boydak Grubu (Pay sahipliği oranı: 22,34%)

Boydak Grubu ile ilgili ayrıntılı bilgi ve gelişmelere işbu dokümanın 4.3.5. maddesinde halihazırda yer verilmiştir. Ayrıca Boydak Grubuna dahil olan Bankanın ortaklarından Erciyes Anadolu Holding'ten bahsetmek gerekirse temelleri 1957 yılında Kayseri'de atılmış olup bugün başta mobilya olmak üzere tekstil. kimya. pazarlama. demir çelik, lojistik, enerji, teknik servis, havacılık ve finans alanlarında aktiftir ve Holding bünyesinde **35** şirket ile **8** farklı sektörde faaliyet göstermektedir.

ESKİ ŞEKİL:

8.2 Fon kullanıcısının beklentilerini önemli ölçüde etkileyebilecek eğilimler, belirsizlikler, talepler, taahhütler veya olaylar hakkında bilgiler:

~~TCMB'nin 250 baz puan faiz indirimine gitmesi yurtiçi piyasalarda sabit getirili enstrümanların oranlarını düşürmüş ve yurtiçinde finansal piyasalardaki pozitif seyrin devamını sağlamıştır. TCMB'nin faiz indiriminin yanısıra FED'in de faiz indirme sinyali vermesi, TL varlıkları pozitif etkilemektedir. FED'in faiz indirimi yapacağı beklentisi, özellikle gelişmekte olan ülkeler faiz kararı yurtdışı piyasalar tarafından dikkatle takip edilecek konular arasındadır.~~

~~FED başta olmak üzere diğer merkez bankalarının genişlemeci para politikalarına dönüş sinyali global risk iştahını arttırırken Türkiye'de ihraç edilen menkul kıymetlere olan talebin artması beklenmektedir.~~

~~Kısa vadedeki belirsizliklere rağmen;~~ Türkiye'nin jeostratejik konumu, güçlü iç dinamikleri ve ihracat odaklı büyüme perspektifi ile orta vadede refah seviyesini arttırarak dünya ekonomisindeki payını yükselteceği öngörülmektedir. Düşük kamu borcu, hükümetin mali disipline bağlılık konusundaki kararlılığı ve güçlü sermaye yapısına sahip bankacılık sektörü sayesinde, birçok gelişmiş ve gelişmekte olan ülkelerin aksine, Türkiye ekonomisi görece daha sağlam dinamiklere sahiptir. Piyasadan oluşan fırsat ve tehditleri etkin risk yönetimi ve stratejik yönetim ilkeleri ile uygulayarak etkili bir şekilde yöneten Türkiye Finans Aktif – Pasif Yönetimi de, likidite rasyolarını optimum düzeyde tutarken Banka kârlılığını maksimize edecek stratejilere odaklanmaktadır.

29 Nisan 2020
TÜRKİYE FİNANS KATILIM BANKASI A.Ş.
Genele Açık / Public
OYAK YATIRIM MENKUL DEĞERLER A.Ş.

YENİ ŞEKİL:

8.2 Fon kullanıcısının beklentilerini önemli ölçüde etkileyebilecek eğilimler, belirsizlikler, talepler, taahhütler veya olaylar hakkında bilgiler:

Mart ayında FED politika faizinde toplam 150 baz puanlık indirime giderek faiz oranını %0-0,25 bandına çekti. Ayrıca FED, sınırsız tahvil alımı yapacağını ve diğer merkez bankaları ile swap ve repo aracılığıyla küresel dolar likiditesini arttırmaya yönelik iş birliği içinde olacağını duyurdu.

Yurt içinde de koronavirüs salgını kapsamında alınan tedbirlerle birlikte ekonomik aktiviteler yavaşlarken, virüsün etkisinin azaltılması yönünde bir takım önlemler alınmaktadır. TCMB finansal piysaları desteklemek açısından ilave önlemler alırken, BDDK bankacılık sektörünü destekleyecek kararlar aldı. Yine hükümet bu dönemde 100 milyar TL olan "Ekonomik İstikrar Kalkanı" paketini duyurdu.

Türkiye'nin jeostratejik konumu, güçlü iç dinamikleri ve ihracat odaklı büyüme perspektifi ile orta vadede refah seviyesini arttırarak dünya ekonomisindeki payını yükselteceği öngörülmektedir. Düşük kamu borcu, hükümetin mali disipline bağlılık konusundaki kararlılığı ve güçlü sermaye yapısına sahip bankacılık sektörü sayesinde, birçok gelişmiş ve gelişmekte olan ülkelerin aksine, Türkiye ekonomisi görece daha sağlam dinamiklere sahiptir. Piyasadan oluşan fırsat ve tehditleri etkin risk yönetimi ve stratejik yönetim ilkeleri ile uygulayarak etkili bir şekilde yöneten Türkiye Finans Aktif – Pasif Yönetimi de, likidite rasyolarını optimum düzeyde tutarken Banka kârlılığını maksimize edecek stratejilere odaklanmaktadır.

29 Nisan 2020

TÜRKİYE VAKIFLAR BANKASI A.Ş. GENEL MÜDÜRLÜK

TF VAKIF İK KİRALAMA A.Ş.

OYAK YATIRIM MENKUL DEĞERLER A.Ş.
www.oyakyatirim.com.tr

ESKİ ŞEKİL:

10. FON KULLANICISI VE İHRAÇÇININ İDARİ YAPILARI, YÖNETİM ORGANLARI VE ÜST DÜZEY YÖNETİCİLERİ

10.1 Fon kullanıcısı ve ihraççının genel organizasyon şeması:

Fon kullanıcısının organizasyon şeması:

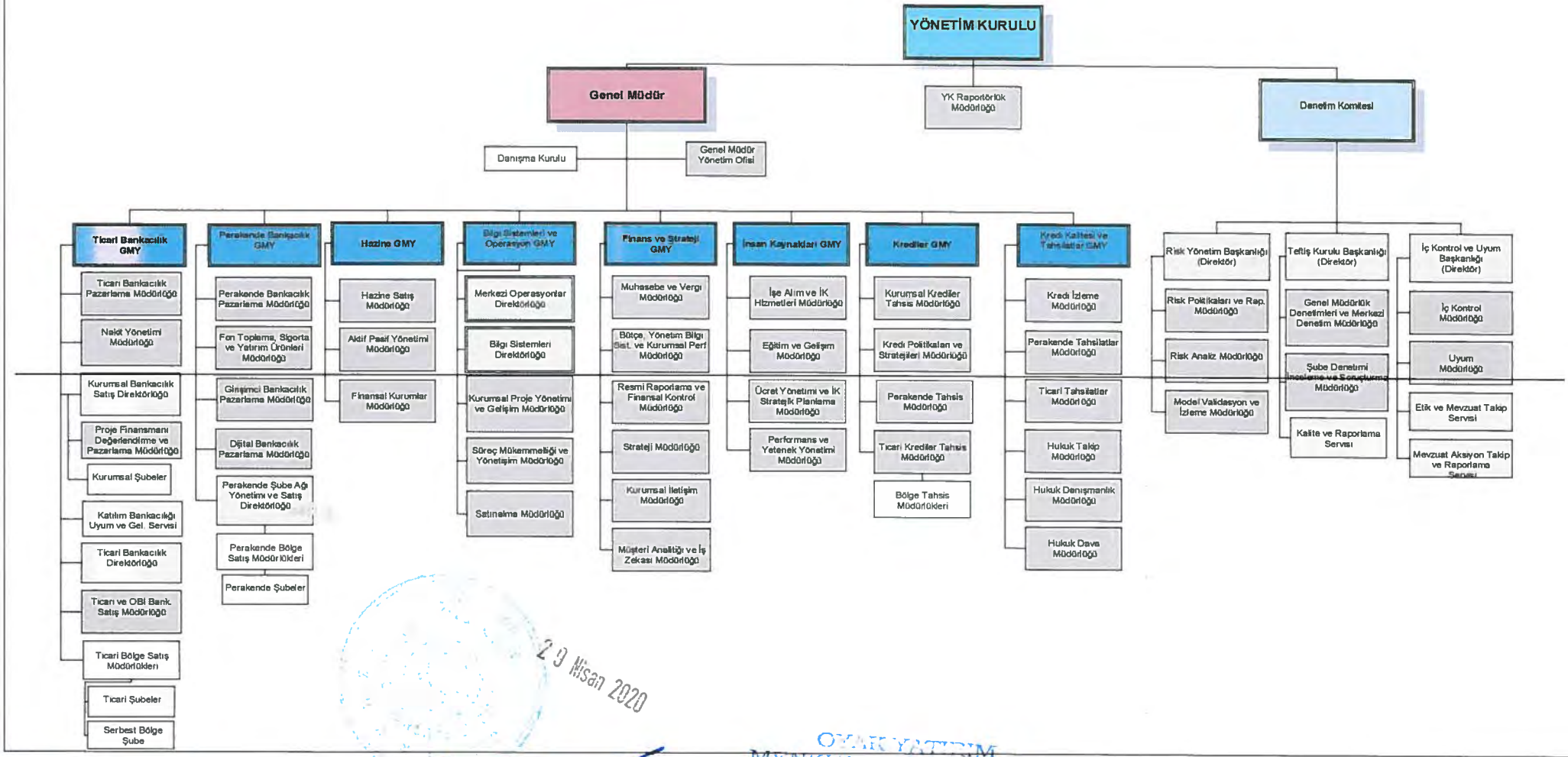

29 Nisan 2020

Genele Açık / Public

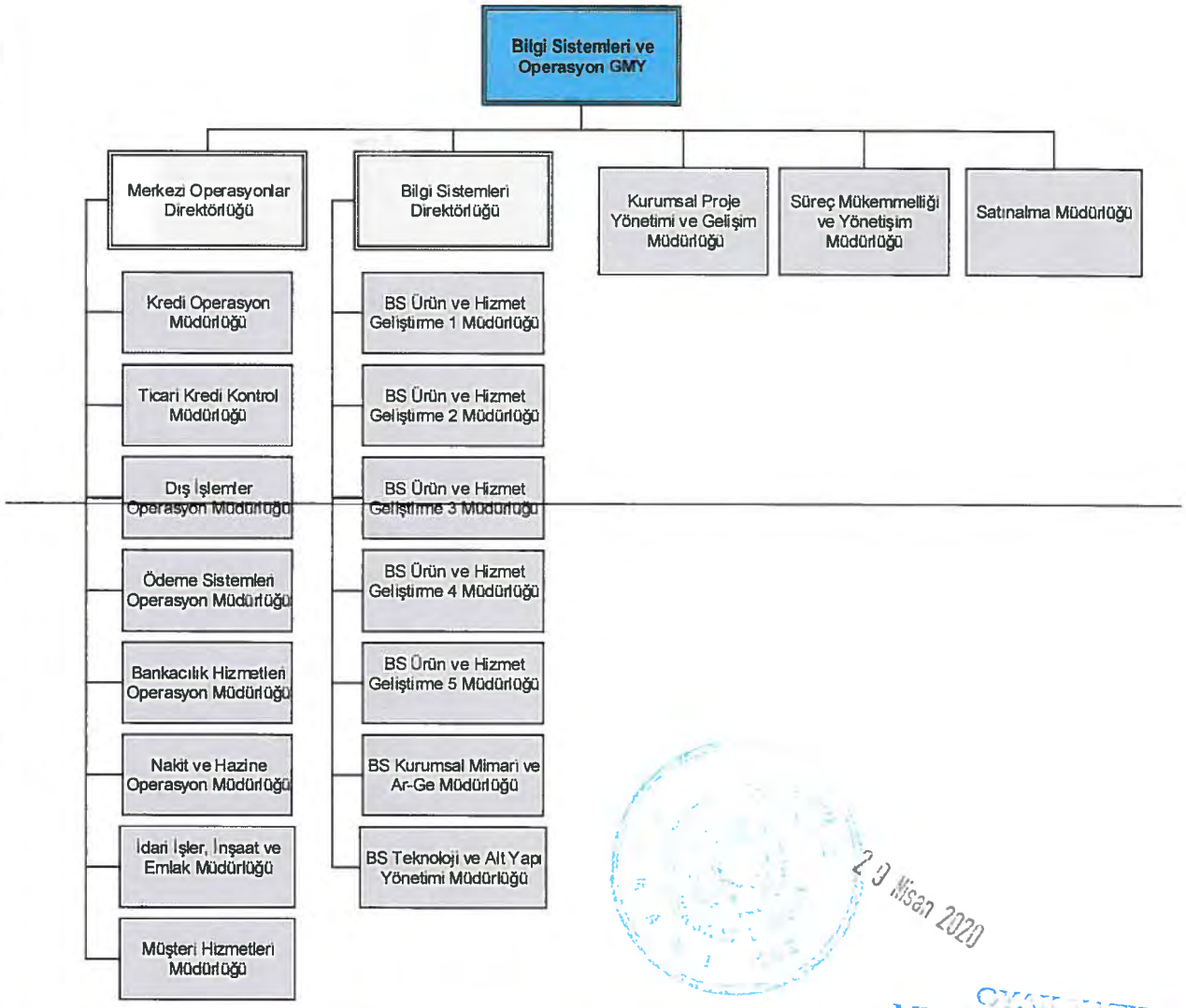

29 Nisan 2020

İhraçcının genel organizasyon şeması:

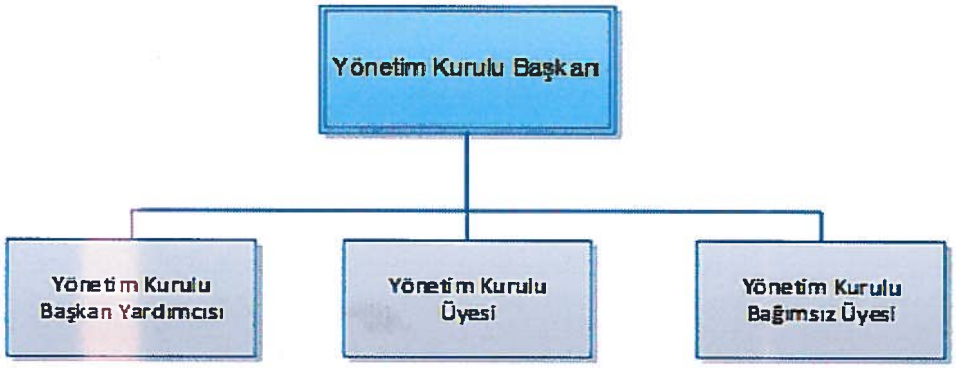

29 Nisan 2020

Genele Açık / Public

10.2 İdari yapı:

10.2.1 Fon kullanıcısının ve ihraççının yönetim kurulu üyeleri hakkında bilgi:

Fon kullanıcısının yönetim kurulu üyeleri hakkında bilgi:

Adı Soyadı	Görevi	Son 5 Yılda Ortaklıkta Üstlendiği Görevler	Görev Süresi/ Kalan Görev Süresi	Sermaye Payı/Temsil Ettiği Tüzel Kişilik	
				(TL)	(%)
Saeed Mohammed A. AlGhamdi	TFKB Yönetim Kurulu Başkanı, Ücretlendirme ve Kurumsal Yönetim Komitesi Başkanı	TFKB Yönetim Kurulu Başkanı, TFKB Yönetim Kurulu Başkan Vekili, Ücretlendirme ve Kurumsal Yönetim Komitesi Başkanı	~~3 / 1 (31 Mart 2020 3 yıllık görev süresi sona erecektir)~~	-	-
~~Wael Abdulaziz A. Raies~~	~~TFKB Yönetim Kurulu Üyesi, Genel Müdür, Kredi Komitesi Üyesi~~	~~TFKB Yönetim Kurulu Üyesi, TFKB Genel Müdürü, Kredi Komitesi Üyesi~~	~~Bankacılık Kanunu'nun 23'üncü maddesi gereğince genel müdürlük görevini yürüttüğü sürece yönetim kurulu üyeliği devam edecektir.~~	-	-
Majed Hamdan A. AlGhamdi	TFKB Yönetim Kurulu Üyesi, Kredi Komitesi Başkanı	TFKB Yönetim Kurulu Üyesi, Kredi Komitesi Başkanı	~~3 / 1 (31 Mart 2020 3 yıllık görev süresi sona erecektir)~~	-	-
Eren Güra	TFKB Yönetim Kurulu Üyesi, Denetim Komitesi Üyesi	TFKB Yönetim Kurulu Üyesi, Denetim Komitesi Başkanı, Denetim Komitesi Üyesi,	~~3 / 1 (31 Mart 2020 3 yıllık görev süresi sona erecektir)~~	-	-
Faisal Omar A. Alsaggaf	TFKB Yönetim Kurulu Üyesi, Denetim Komitesi Üyesi	TFKB Yönetim Kurulu Üyesi, Denetim Komitesi Üyesi	~~3 / 1 (31 Mart 2020 3 yıllık görev süresi sona erecektir)~~	-	-
Meriç Uluşahin	TFKB Yönetim Kurulu Üyesi, Kredi Komitesi Üyesi, Ücretlendirme ve Kurumsal Yönetim Komitesi Üyesi	TFKB Yönetim Kurulu Üyesi, Kredi Komitesi Üyesi, Ücretlendirme ve Kurumsal Yönetim Komitesi Üyesi	~~3 / 1 (31 Mart 2020 3 yıllık görev süresi sona erecektir)~~	-	-

Genele Açık / Public

Müge Öner	TFKB Yönetim Kurulu Üyesi, Denetim Komitesi Başkanı	TFKB Yönetim Kurulu Üyesi, Denetim Komitesi Üyesi, Denetim Komitesi Başkanı	~~3 / 1 (31 Mart 2020 3 yıllık görev süresi sona erecektir)~~		

Yönetim kurulu üyelerinin fon kullanıcısı dışında hali hazırda yürüttükleri görevler

Adı Soyadı	Görevi	Ortaklık Dışında Üstlendiği Görevler	Sermaye Payı/Temsil Ettiği Tüzel Kişilik	
			(TL)	(%)
Saeed Mohammed A. AlGhamdi	TFKB Yönetim Kurulu Başkanı, Ücretlendirme ve Kurumsal Yönetim Komitesi Başkanı	National Commercial Bank Yönetim Kurulu Başkanı	-	-
Majed Hamdan A. AlGhamdi	TFKB Yönetim Kurulu Üyesi, Kredi Komitesi Başkanı	National Commercial Bank, Kurumsal Bankacılık Kıdemli Genel Müdür Yardımcısı	-	-
Eren Güra	TFKB Yönetim Kurulu Üyesi, Denetim Komitesi Üyesi	Serbest Finansal Danışman, Hexagon Katı Atık Yönetimi Sanayi ve Ticaret A.Ş.'de Yönetim Kurulu Üyesi	-	-
~~Wael Abdulaziz A. Raies~~	~~Genel Müdür, Kredi Komitesi Üyesi~~	-	-	-
Faisal Omar A. Alsaggaf	TFKB Yönetim Kurulu Üyesi, Denetim Komitesi Üyesi	National Commercial Bank Genel Müdürü		
Meriç Uluşahin	TFKB Yönetim Kurulu Üyesi, Kredi Komitesi Üyesi, Ücretlendirme ve Kurumsal Yönetim Komitesi Üyesi	Pasha Bank Yönetim Kurulu Üyesi, Kent Bank Hırvatistan D.D. Gözetim Kurulu Başkanı		
Müge Öner	TFKB Yönetim Kurulu Üyesi, Denetim Komitesi Başkanı			

İhraççının yönetim kurulu üyeleri hakkında bilgi:

Adı Soyadı	Görevi	Son 5 Yılda Ortaklıkta Üstlendiği Görevler	Görev Süresi/ Kalan Görev Süresi	Sermaye Payı/ Temsil Ettiği Tüzel Kişilik	
				(TL)	(%)
Mete Mehmet ~~KANAT~~	Yönetim Kurulu Başkanı		3 / ~~1 (29 Mart 2020 tarihinde görev süresi sona erecektir)~~	-	

29 Nisan 2020

TÜRKİYE FİNANS KATILIM BANKASI A.Ş.

TFKB FİNANSLIK KİRALAMA A.Ş.

OYAK YATIRIM MENKUL DEĞERLER A.Ş.
www.oyakyatirim.com.tr

~~Hakan UZUN~~	~~Yönetim Kurulu Başkan Yardımcısı~~	~~Yönetim Kurulu Başkan Yrd., Yönetim Kurulu Başkanı~~	~~3 / 1 (29 Mart 2020 tarihinde görev süresi sona erecektir)~~	-
Ahmet ~~GÜRSESLİ~~	Yönetim Kurulu Üyesi	Yönetim Kurulu Üyesi	3 / ~~1 (29 Mart 2020 tarihinde görev süresi sona erecektir)~~	-
Emre ~~MANDACI~~	Yönetim Kurulu Bağımsız Üyesi	Yönetim Kurulu Bağımsız Üyesi	~~2 / 1 (28 Mart 2020 tarihinde görev süresi sona erecektir).~~	-

İhraççı Yönetim Kurulu Üyelerinin fon kullanıcısı/ihraççı dışında yürüttükleri başkaca görev bulunmamaktadır.

10.2.2. Yönetimde söz sahibi olan personel hakkında bilgi:

Fon kullanıcısında yönetimde söz sahibi olan personel hakkında bilgi:

Adı Soyadı	Görevi	Son 5 Yılda Ortaklıkta Üstlendiği Görevler	Sermaye Payı	
			(TL)	(%)
Fahri Öbek	Bilgi Sistemleri ve Operasyon GMY	Bilgi Sistemleri GMY	-	-
Mete Mehmet Kanat	Finans ve Strateji GMY	Resmi Raporlama ve Finansal Kontrol Müdürü, Risk Yönetim Merkezi'nden Sorumlu Direktör, Risk Yönetim Merkezi'nden Sorumlu GMY		
~~Hakan Uzun~~	~~Hazine GMY~~	~~Hazine Müdürü, Ticari Bankacılık GMY Vekili~~	-	-
~~Murat Akşam~~	~~Ticari Bankacılık GMY~~			
Mehmet Necati Özdeniz	Perakende Bankacılık GMY	Müşteri Veri Yönetimi Müdürü	-	-
Ahmet Mert	Kredi Kalitesi ve Tahsilatlar GMY	Risk Analiz Müdürü Risk İzleme, Tahsilatlar Ve Hukuk Genel Müdür Vekili Yardımcısı , Krediler GMY Vekili	-	-

29 Nisan 2020

Genele Açık / Public

Özer Baran	Krediler GMY	Risk Raporlama ve Kredi Politikaları Müdürü, Risk Politikaları ve Raporlamaları Müdürü, Proje Krd. ve Ticari Tahsis Müdürü, Risk Yönetim GMY	-	-
Züleyha Büyükyıldırım	İnsan Kaynakları GMY	Aktif Pasif Yönetimi Müdürlüğü Hazine Çözümleri Servisi Yöneticisi, Strateji Ve Program Yönetimi Müdürlüğü Program Yönetim Servisi Yöneticisi/Müdürü, İnsan Kaynakları, Eğitim Ve Performans Yönetimi Genel Müdür Yardımcısı Vekili		

İhraççıda yönetim kurulu üyeleri dışında yönetimde söz sahibi olan personel bulunmamaktadır.

10.3 Son 5 yılda, fon kullanıcısı ve ihraççının yönetim kurulu üyeleri ile yönetimde yetkili olan personelden alınan, ilgili kişiler hakkında sermaye piyasası mevzuatı, 5411 sayılı Bankacılık Kanunu ve/veya Türk Ceza Kanununun 53'üncü maddesinde belirtilen süreler geçmiş olsa bile; kasten işlenen bir suçtan dolayı beş yıl veya daha fazla süreyle hapis cezasına ya da zimmet, irtikâp, rüşvet, hırsızlık, dolandırıcılık, sahtecilik, güveni kötüye kullanma, hileli iflas, ihaleye fesat karıştırma, verileri yok etme veya değiştirme, banka veya kredi kartlarının kötüye kullanılması, kaçakçılık, vergi kaçakçılığı veya haksız mal edinme suçlarından dolayı alınmış cezai kovuşturma ve/veya hükümlülüğünün ve ortaklık işleri ile ilgili olarak taraf olunan dava konusu hukuki uyuşmazlık ve/veya kesinleşmiş hüküm bulunup bulunmadığına dair bilgi:

YOKTUR.

10.4 Yönetim kurulu üyeleri ile yönetimde söz sahibi personelin fon kullanıcısına/ihraççıya karşı görevleri ile şahsi çıkarları veya diğer görevleri arasında bulunan olası çıkar çatışmaları hakkında bilgi:

Yönetim Kurulu ve Denetim Komitesi üyelerinden herhangi birinin görevleri ile bu kişilerin şahsi menfaatleri veya diğer görevleri arasında hiçbir fiili veya potansiyel menfaat çatışması yoktur.

29 Nisan 2020

YENİ ŞEKİL:

10. FON KULLANICISI VE İHRAÇÇININ İDARİ YAPILARI, YÖNETİM ORGANLARI VE ÜST DÜZEY YÖNETİCİLERİ

10.1 Fon kullanıcısı ve ihraççının genel organizasyon şeması:

Fon kullanıcısının organizasyon şeması:

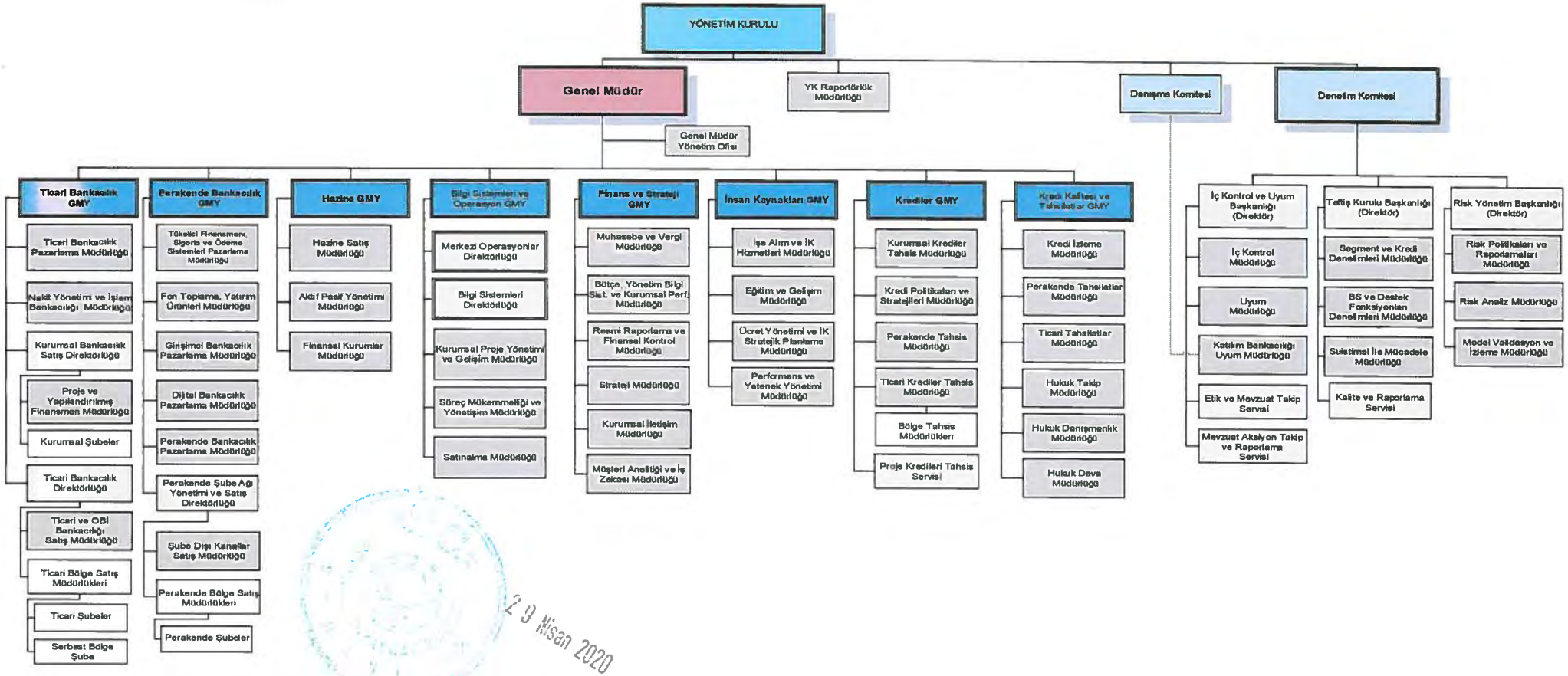

29 Nisan 2020

Genele Açık / Public

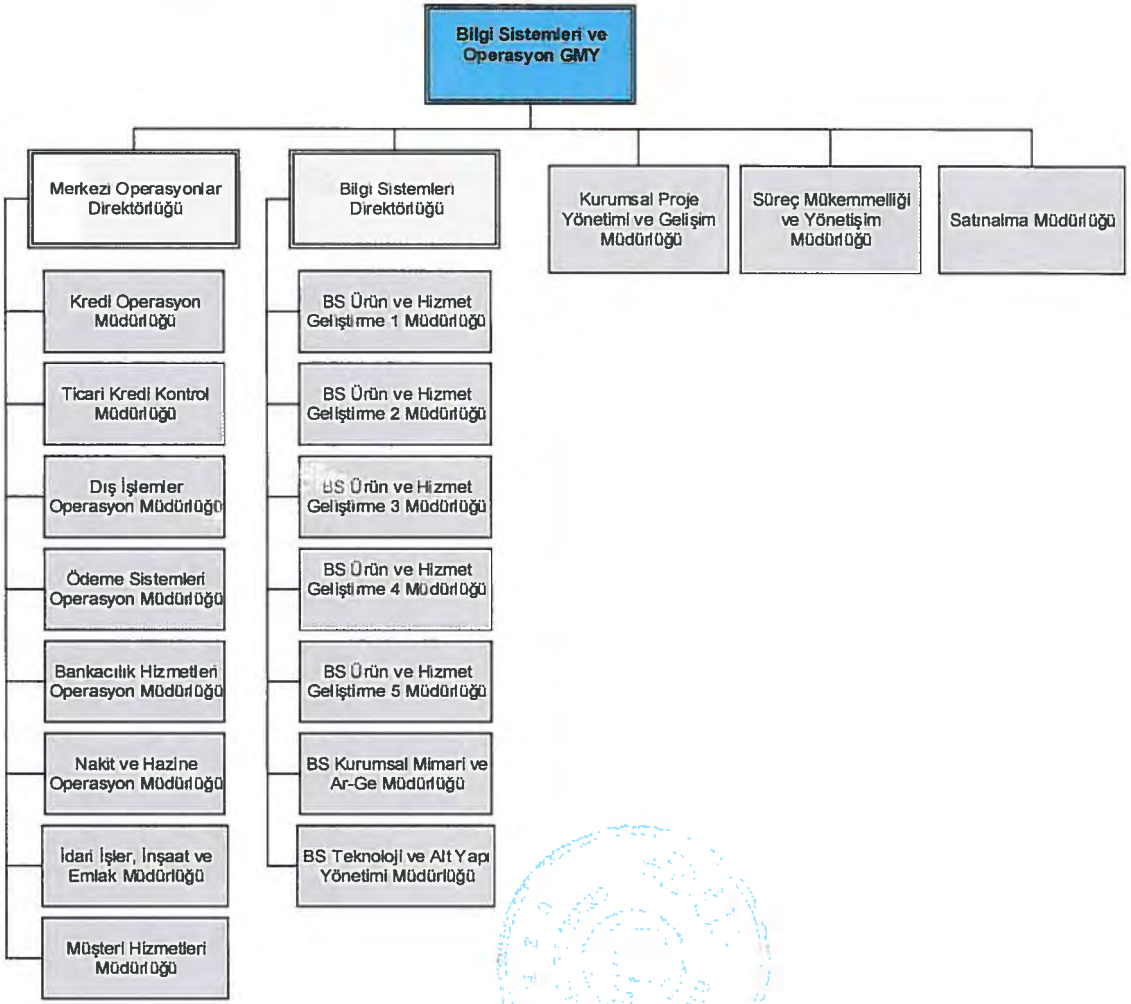

29 Nisan 2020

Genele Açık / Public

TÜRKİYE FİNANS KATILIM BANKASI A.Ş.

TEFTİŞ KURULU KİZALAMA A.Ş.

OYAK YATIRIM MENKUL DEĞERLER A.Ş.
Büyük Mükellefler V.D. 649 055 9004
www.oyakyatirim.com.tr

İhraççının genel organizasyon şeması:

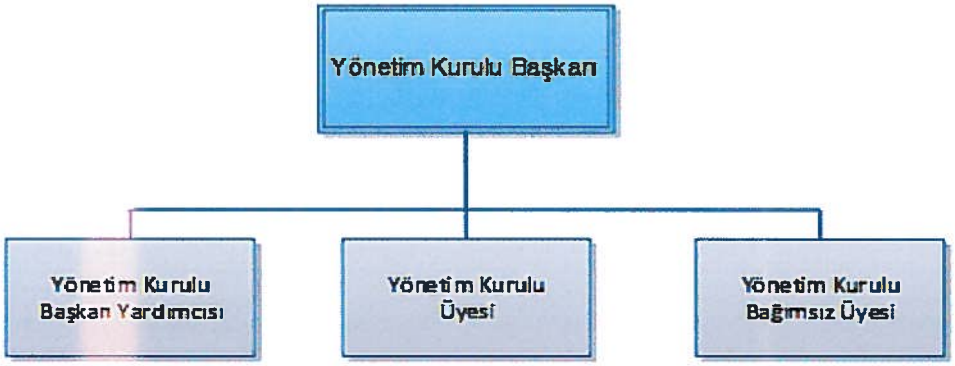

20 Nisan 2020

10.2 İdari yapı:

10.2.1 Fon kullanıcısının ve ihraççının yönetim kurulu üyeleri hakkında bilgi:

Fon kullanıcısının yönetim kurulu üyeleri hakkında bilgi:

Adı Soyadı	Görevi	Son 5 Yılda Ortaklıkta Üstlendiği Görevler	Görev Süresi/ Kalan Görev Süresi	Sermaye Payı/Temsil Ettiği Tüzel Kişilik	
				(TL)	(%)
Saeed Mohammed A. AlGhamdi	TFKB Yönetim Kurulu Başkanı, Ücretlendirme ve Kurumsal Yönetim Komitesi Başkanı	TFKB Yönetim Kurulu Başkanı, TFKB Yönetim Kurulu Başkan Vekili, Ücretlendirme ve Kurumsal Yönetim Komitesi Başkanı	**Türkiye Finans'ın COVID-19 salgını nedeniyle ertelenen 29. Olağan Genel Kurul toplantısı gerçekleşene kadar görevine devam edecektir.***	-	-
Süleyman Murat Akşam	**TFKB Yönetim Kurulu Üyesi, Genel Müdür Vekili, Kredi Komitesi Üyesi**	**TFKB Yönetim Kurulu Üyesi,. TFKB Genel Müdür Vekili,. Kredi Komitesi Üyesi, Ticari Bankacılık GMY**	**Bankacılık Kanunu'nun 23'üncü maddesi gereğince genel müdürlük/genel müdür vekilliği görevini yürüttüğü sürece yönetim kurulu üyeliği devam edecektir.**	-	-
Majed Hamdan A. AlGhamdi	TFKB Yönetim Kurulu Üyesi, Kredi Komitesi Başkanı	TFKB Yönetim Kurulu Üyesi, Kredi Komitesi Başkanı	**Türkiye Finans'ın COVID-19 salgını nedeniyle ertelenen 29. Olağan Genel Kurul toplantısı gerçekleşene kadar görevine devam edecektir.***	-	-
Eren Güra	TFKB Yönetim Kurulu Üyesi, Denetim Komitesi Üyesi	TFKB Yönetim Kurulu Üyesi, Denetim Komitesi Başkanı, Denetim Komitesi Üyesi,	**Türkiye Finans'ın COVID-19 salgını nedeniyle ertelenen 29. Olağan Genel Kurul toplantısı gerçekleşene kadar görevine devam edecektir.***	-	-
Faisal Omar A. Alsaggaf	TFKB Yönetim Kurulu Üyesi, Denetim Komitesi Üyesi	TFKB Yönetim Kurulu Üyesi, Denetim Komitesi Üyesi	**Türkiye Finans'ın COVID-19 salgını nedeniyle ertelenen 29. Olağan Genel Kurul toplantısı gerçekleşene kadar görevine devam edecektir.***	-	-
Meriç Uluşahin	TFKB Yönetim Kurulu Üyesi,	TFKB Yönetim Kurulu Üyesi, Kredi Komitesi Üyesi, Ücretlendirme ve	**Türkiye Finans'ın COVID-19 salgını nedeniyle ertelenen 29. Olağan Genel**	-	-

Genele Açık / Public

	Kredi Komitesi Üyesi, Ücretlendirme ve Kurumsal Yönetim Komitesi Üyesi	Kurumsal Yönetim Komitesi Üyesi	**Kurul toplantısı gerçekleşene kadar görevine devam edecektir.***		
Müge Öner	TFKB Yönetim Kurulu Üyesi, Denetim Komitesi Başkanı	TFKB Yönetim Kurulu Üyesi, Denetim Komitesi Üyesi, Denetim Komitesi Başkanı	Türkiye Finans'ın COVID-19 salgını nedeniyle ertelenen 29. Olağan Genel Kurul toplantısı gerçekleşene kadar görevine devam edecektir.*	-	-

***COVID-19 (Koronavirüs) salgını nedeniyle hastalığın ülkemizde yayılmasının önlenmesine dair alınacak tedbirlere yönelik olarak, 20/03/2020 tarih 31074 sayılı Resmi Gazete'de yayınlanan Organizasyonların Ertelenmesi konulu Cumhurbaşkanlığı Genelgesi ile usulüne uygun olarak toplantıya çağrılmış genel kurulların ileri bir tarihte yapılmak üzere şirketlerin yönetim organlarının alacağı bir karar ile iptal edilebileceğini belirten 20/03/2020 tarih ve 53382221 sayılı Ticaret Bakanlığı İç Ticaret Genel Müdürlüğü yazısı çerçevesinde, Türkiye Finans Yönetim Kurulu 23/03/2020 tarihli ve 6527 sayılı kararı ile 27/03/2020 tarihinde yapılması planlanan 29. Olağan Genel Kurul Toplantısının ileri bir tarihte yapılmak üzere iptal edilmesine karar vermiş olup bu husus 25.03.2020 tarih ve 10044 sayılı Türkiye Ticaret Sicil Gazetesi'nde yayınlanmıştır. Bu nedenle, 29. Olağan Genel Kurul Toplantısı gerçekleştirilene kadar, Türkiye Finans Yönetim Kurulu Banka faaliyetlerini yürütmeye devam edecektir.**

Yönetim kurulu üyelerinin fon kullanıcısı dışında hali hazırda yürüttükleri görevler

Adı Soyadı	Görevi	Ortaklık Dışında Üstlendiği Görevler	Sermaye Payı/Temsil Ettiği Tüzel Kişilik	
			(TL)	(%)
Saeed Mohammed A. AlGhamdi	TFKB Yönetim Kurulu Başkanı, Ücretlendirme ve Kurumsal Yönetim Komitesi Başkanı	National Commercial Bank Yönetim Kurulu Başkanı	-	-
Majed Hamdan A. AlGhamdi	TFKB Yönetim Kurulu Üyesi, Kredi Komitesi Başkanı	National Commercial Bank. Kurumsal Bankacılık Kıdemli Genel Müdür Yardımcısı	-	-
Eren Güra	TFKB Yönetim Kurulu Üyesi. Denetim Komitesi Üyesi	Serbest Finansal Danışman. Hexagon Katı Atık Yönetimi Sanayi ve Ticaret A.Ş.'de Yönetim Kurulu Üyesi	-	-
Süleyman Murat Akşam	**TFKB Yönetim Kurulu Üyesi , Genel Müdür Vekili. Kredi Komitesi Üyesi, Ticari Bankacılık GMY**	-	-	-

Genele Açık / Public

Faisal Omar A. Alsaggaf	TFKB Yönetim Kurulu Üyesi, Denetim Komitesi Üyesi	National Commercial Bank Genel Müdürü	-	-
Meriç Uluşahin	TFKB Yönetim Kurulu Üyesi, Kredi Komitesi Üyesi, Ücretlendirme ve Kurumsal Yönetim Komitesi Üyesi	Pasha Bank Yönetim Kurulu Üyesi. Kent Bank Hırvatistan D.D. Gözetim Kurulu Başkanı	-	-
Müge Öner	TFKB Yönetim Kurulu Üyesi, Denetim Komitesi Başkanı		-	-

İhraççının yönetim kurulu üyeleri hakkında bilgi:

Adı Soyadı	Görevi	Son 5 Yılda Ortaklıkta Üstlendiği Görevler	Görev Süresi/ Kalan Görev Süresi	Sermaye Payı/ Temsil Ettiği Tüzel Kişilik	
				(TL)	(%)
Mete Mehmet **Kanat**	Yönetim Kurulu Başkanı	**Yönetim Kurulu Başkan Yardımcısı**	3 / 3 **(30 Mart 2023 tarihinde görev süresi sona erecektir)**	-	
Ahmet Mert	**Yönetim Kurulu Başkan Yardımcısı**		**3 / 3 (30 Mart 2023 tarihinde görev süresi sona erecektir)**	-	
Ahmet **Gürsesli**	Yönetim Kurulu Üyesi	Yönetim Kurulu Üyesi	3 / 3 **(30 Mart 2023 tarihinde görev süresi sona erecektir)**	-	
Emre **Mandacı**	Yönetim Kurulu Bağımsız Üyesi	Yönetim Kurulu Bağımsız Üyesi	3 / 3 **(30 Mart 2023 tarihinde görev süresi sona erecektir).**	-	

İhraççı Yönetim Kurulu Üyelerinin fon kullanıcısı/ihraççı dışında yürüttükleri başkaca görev bulunmamaktadır.

10.2.2. Yönetimde söz sahibi olan personel hakkında bilgi:

Fon kullanıcısında yönetimde söz sahibi olan personel hakkında bilgi:

Adı Soyadı	Görevi	Son 5 Yılda Ortaklıkta Üstlendiği Görevler	Sermaye Payı	
			(TL)	(%)
Süleyman Murat Akşam	**Ticari Bankacılık GMY, Genel Müdür Vekili**	**Yönetim Kurulu Üyesi, Kredi Komitesi Üyesi, Genel Müdür Vekili**		

Fahri Öbek	Bilgi Sistemleri ve Operasyon GMY	Bilgi Sistemleri GMY	-	-
Mete Mehmet Kanat	Finans ve Strateji GMY, **Hazine GMY Vekili**	Resmi Raporlama ve Finansal Kontrol Müdürü, Risk Yönetim Merkezi'nden Sorumlu Direktör, Risk Yönetim Merkezi'nden Sorumlu GMY, **Hazine GMY Vekili**	-	-
Mehmet Necati Özdeniz	Perakende Bankacılık GMY	Müşteri Veri Yönetimi Müdürü	-	-
Ahmet Mert	Kredi Kalitesi ve Tahsilatlar GMY	Risk Analiz Müdürü Risk İzleme, Tahsilatlar Ve Hukuk Genel Müdür Vekili Yardımcısı , Krediler GMY Vekili	-	-
Özer Baran	Krediler GMY	Risk Raporlama ve Kredi Politikaları Müdürü, Risk Politikaları ve Raporlamaları Müdürü, Proje Krd. ve Ticari Tahsis Müdürü, Risk Yönetim GMY	-	-
Züleyha Büyükyıldırım	İnsan Kaynakları GMY	Aktif Pasif Yönetimi Müdürlüğü Hazine Çözümleri Servisi Yöneticisi, Strateji Ve Program Yönetimi Müdürlüğü Program Yönetim Servisi Yöneticisi/Müdürü, İnsan Kaynakları, Eğitim Ve Performans Yönetimi Genel Müdür Yardımcısı Vekili	-	-

İhraççıda yönetim kurulu üyeleri dışında yönetimde söz sahibi olan personel bulunmamaktadır.

10.3 Son 5 yılda, fon kullanıcısı ve ihraççının yönetim kurulu üyeleri ile yönetimde yetkili olan personelden alınan, ilgili kişiler hakkında sermaye piyasası mevzuatı, 5411 sayılı Bankacılık Kanunu ve/veya Türk Ceza Kanununun 53'üncü maddesinde belirtilen süreler geçmiş olsa bile; kasten işlenen bir suçtan dolayı beş yıl veya daha fazla süreyle hapis cezasına ya da zimmet, irtikâp, rüşvet, hırsızlık, dolandırıcılık, sahtecilik, güveni kötüye kullanma, hileli iflas, ihaleye fesat karıştırma, verileri yok etme veya değiştirme, banka veya kredi kartlarının kötüye kullanılması, kaçakçılık, vergi kaçakçılığı veya haksız mal edinme suçlarından dolayı alınmış cezai kovuşturma ve/veya hükümlülüğünün ve ortaklık işleri ile ilgili olarak taraf olunan dava konusu hukuki uyuşmazlık ve/veya kesinleşmiş hüküm bulunup bulunmadığına dair bilgi:

YOKTUR.

23 Nisan 2020

10.4 Yönetim kurulu üyeleri ile yönetimde söz sahibi personelin fon kullanıcısına/ihraççıya karşı görevleri ile şahsi çıkarları veya diğer görevleri arasında bulunan olası çıkar çatışmaları hakkında bilgi:

Yönetim Kurulu ve Denetim Komitesi üyelerinden herhangi birinin görevleri ile bu kişilerin şahsi menfaatleri veya diğer görevleri arasında hiçbir fiili veya potansiyel menfaat çatışması yoktur.

ESKİ ŞEKİL:

11. FON KULLANICISININ YÖNETİM KURULU UYGULAMALARI

11.1 Fon kullanıcısının denetimden sorumlu komite üyeleri ile diğer komite üyelerinin adı, soyadı ve bu komitelerin görev tanımları:

Adı Soyadı	Görevi	İş Adresi	Son 5 Yılda Ortaklıkta Üstlendiği Görevler	Görev Süresi/ Kalan Görev Süresi
Eren Güra	TFKB Yönetim Kurulu Üyesi, Denetim Komitesi Üyesi	Türkiye Finans Katılım Bankası A.Ş. Saray Mah Sokullu Cad No.6 Ümraniye, İstanbul	TFKB Yönetim Kurulu Üyesi, Denetim Komitesi Başkanı, Denetim Komitesi Üyesi	~~31 Mart 2020 (3 yıllık görev süresinin sonu)~~
Faisal Omar A. Alsaggaf	TFKB Yönetim Kurulu Üyesi, Denetim Komitesi Üyesi	The National Commercial Bank P.O.Box 3555, Jeddah 21481 Suudi Arabistan Krallığı	TFKB Yönetim Kurulu Üyesi, Denetim Komitesi Üyesi	~~31 Mart 2020 (3 yıllık görev süresinin sonu~~
Müge Öner	TFKB Yönetim Kurulu Üyesi, Denetim Komitesi Başkanı	Türkiye Finans Katılım Bankası A.Ş. Saray Mah Sokullu Cad No.6 Ümraniye, İstanbul	TFKB Yönetim Kurulu Üyesi, Denetim Komitesi Üyesi, Denetim Komitesi Başkanı	~~31 Mart 2020 (3 yıllık görev süresinin sonu)~~

Denetim Komitesi (Komite), icrai görevi bulunmayan YK Üyeleri arasından seçilecek 1'i (bir) başkan olmak üzere 3 (üç) üyeden oluşur. Komite her üç aylık dönemde toplanır. Komite toplantıları tüm üyelerin katılımıyla gerçekleştirilecek ve kararlar oybirliğiyle alınacaktır.

Denetim Komitesi, Yönetim Kurulu adına bankanın iç kontrol, risk yönetimi ve iç denetim sistemlerinin etkinliğini ve yeterliliğini, bu sistemler ile muhasebe ve raporlama sistemlerinin Kanun ve ilgili düzenlemeler çerçevesinde işleyişini ve üretilen bilgilerin bütünlüğünü gözetmek, bağımsız denetim kuruluşlarının Yönetim Kurulu tarafından seçilmesinde gerekli ön değerlendirmeleri yapmak, Yönetim Kurulu tarafından seçilen bağımsız denetim kuruluşlarının faaliyetlerini düzenli olarak izlemek, varsa konsolide denetime tabi kuruluşların iç denetim işlevlerinin konsolide olarak sürdürülmesini ve eşgüdümünü sağlamakla görevli ve sorumludur.

Denetim Komitesi, İç Kontrol ve Uyum, iç denetim ve risk yönetimi sistemleri kapsamında oluşturulan birimlerden ve Bankanın bağımsız denetimini yürüten bağımsız denetim kuruluşlarından; görevlerinin ifasıyla ilgili olarak düzenli raporlar almak ve bankanın faaliyetlerinin sürekliliği ve güven içinde yürütülmesini olumsuz etkileyebilecek hususlar veya mevzuata ve iç düzenlemelere aykırılıklar bulunması hâlinde bu hususları Yönetim Kuruluna bildirmekle yükümlüdür.

Genele Açık / Public

Denetim Komitesi, altı aylık dönemleri aşmamak kaydıyla icra ettiği faaliyetlerin sonuçları ile Bankada alınması gereken önlemlere, yapılmasına ihtiyaç duyulan uygulamalara ve Bankanın faaliyetlerinin güven içinde sürdürülmesi bakımından önemli gördüğü diğer hususlara ilişkin görüşlerini Yönetim Kuruluna bildirmekle yükümlüdür.

Denetim Komitesi, Bankanın tüm birimlerinden, anlaşmalı destek hizmeti kuruluşları ve bankanın bağımsız denetimini yürüten bağımsız denetim kuruluşlarından bilgi ve belge talep etmeye, bedeli banka tarafından karşılanmak suretiyle konularında ihtisas sahibi kişilerden Yönetim Kurulunun onayına bağlı olarak danışmanlık hizmeti almaya yetkilidir.

Denetim Komitesi'ne ilave olarak Banka'nın Yönetim Kurulu seviyesindeki diğer komiteler şunlardır: Kredi Komitesi, Ücretlendirme ve Kurumsal Yönetim Komitesi.

YÖNETİM KURULU

Yönetim Kurulu, Türk Ticaret Kanunu ve Bankacılık Kanununda belirtildiği gibi, yönetim ve temsil bakımından Bankanın nihai sorumluluğunu taşıyan organıdır. Bu nedenle, Yönetim Kurulu bankanın faaliyetlerinden ve söz konusu faaliyetlerin yürürlükteki mevzuata uygun bir biçimde yürütülmesinin sağlanmasından tam ve nihai olarak sorumludur.

TFKB Yönetim Kurulu, pay sahipleri tarafından aksi kararlaştırılmadığı takdirde, üç yıl için seçilen yedi üyeden oluşmaktadır. Aşağıda madde 12.4'te belirtilen istisnalar saklı kalmak kaydıyla, Esas Sözleşme'nin 17.5. maddesine göre ise Yönetim Kurulu, üyelerinin en az 5'inin (beş) katılımıyla toplantı gerçekleştirir ve kararlar mevcut üyelerin çoğunluğu ile alınır. Genel Müdür, Bankacılık Kanunu madde 23 hükmü gereğince, Yönetim Kurulunun doğal üyesi olup, bu sıfatını Genel Müdürlük görevini yürüttüğü sürece taşıyacaktır.

Türkiye Finans Esas Sözleşmesi'nin 17.9. maddesi uyarınca Yönetim Kurulu en az üç ayda bir toplanır.

Yönetim Kurulu Üyesi olmak için gerekli nitelikler, minimum öğrenim ve deneyim şartları dahil ilgili mevzuat ile düzenlenmiştir.

Yönetim Kurulu Düzeyindeki Komiteler:

TFKB Yönetim Kurulu; ilgili bankacılık mevzuatında öngörüldüğü şekilde, Denetim Komitesi, Kredi Komitesi ve Ücretlendirme ve Kurumsal Yönetim Komitesi'ni kurmuştur. Her komitenin çalışma usulü ve esasları ile yetki ve sorumlulukları, sınırlı sayıda olmamak kaydıyla kategorik olarak ilgili Banka içi ve Banka dışı mevzuat ve uygulamalar çerçevesinde derlenerek Bankanın Kurumsal Yönetim Rehberi dokümanında oluşturulmuştur. Bahis konusu doküman Ücretlendirme ve Kurumsal Yönetim Komitesinin gözetiminde hazırlanmakta, en iyi yönetim uygulamaları çerçevesinde doğabilecek gerekliliklerin ışığında periyodik olarak gözden geçirilmekte ve görüşülerek onaylanmak üzere Yönetim Kuruluna sunulmaktadır.

Her komiteye ilişkin temel bilgiler (teşekkülü, görev ve sorunlulukları ile toplantıların sayısı ve sıklığı) aşağıdaki alt başlıklarda belirtilmektedir:

Kredi Komitesi (KK):

KK, Genel Müdürlüğün kredi onaylama limitini aşan (Bankanın öz kaynağının %1'i) ve fakat en fazla Bankanın öz kaynaklarının %10'unu (maksimum mevcut içsel tutar: Banka kredi politikaları ile onaylanan yetki matrisleri çerçevesinde belirlenir.) aşmayan tutarlara karşılık gelen kredileri onaylama yetkisine sahiptir. TFKB KK en az üç asil ve iki yedek üyeden oluşmakta ve ihtiyaca binaen toplanabilmektedir. TFKB KK kredi verme yetkisi YK

tarafından mevzuata uygun biçimde güncel öz kaynak durumuna göre, yasal sınır dâhilinde tespit edilir. KK'nın kararları, ilgili yönetmelikte belirtildiği şekilde "oybirliği" ile alınır ve KK yetkisini aşan ya da oybirliği sağlanamayan hususlar nihai karar için Yönetim Kurulu'na götürülür. TFKB KK, görev ve yetki sahasına ilişkin politika, yönetmelik ve başkaca nam altındaki dokümanları gözden geçirir ve tavsiye eder/onaylar.

Ücretlendirme ve Kurumsal Yönetim Komitesi (ÜKYK):

ÜKYK, ayrı bir komite olarak 2016 yılında kurulmuştur. ÜKYK, kurumsal yönetim ilkelerini, etik kuralları ve kurumsal değerleri tanımlayan ve belirleyen faaliyetlere öncülük eder ve bu faaliyetleri destekler, Bankanın stratejisi ve ihtiyaçları ile ilgili piyasa uygulamaları çerçevesinde bankanın Yönetim Kurulu Üyeleri ile üst düzey yönetim ve çalışanlar için uygun ücretlendirmenin belirlenmesi ve uygun adayların üst düzey yönetime aday gösterilmesi konularında da Yönetim Kurulu'nu destekler. ÜKYK en az iki üyeden oluşur, yılda en az bir defa ve Komite Başkanı tarafından gerekli görüldüğü takdirde toplanır ve kararlarını oybirliğiyle alır. TFKB ÜKYK, görev ve yetki sahasına ilişkin politika, yönetmelik ve başkaca nam altındaki dokümanları gözden geçirir ve tavsiye eder/onaylar.

Yönetim Kurulu Raportörlük Müdürlüğü:

Yönetim Kurulu Raportörlük Müdürlüğü (YKRM)Yönetim Kurulu ile Yönetim Kurulu düzeyindeki Komite faaliyetlerinin yürütülmesi, gözetilmesi ve geliştirilmesi, üst yönetim düzeyi kurumsal işleyişlere ilişkin ve fakat bunlarla sınırlı olmamak üzere çeşitli görevler deruhte etmek ve etkin şekilde bu sorumlulukları yerine getirmek amacıyla oluşturulmuştur.

Aşağıdaki tabloda Yönetim Kurulu nezdinde görev yapan komiteler ile üyelerine ilişkin bilgilere yer verilmektedir.

	Saeed Mohammed A. Alghamdi	**Majed Hamdan A. Alghamdi**	**Eren Güra**	**Faisal Omar A. Alsaggaf**	**Meriç Uluşahin**	**Müge Öner**	~~**Wael Abdulaziz A. Raies**~~
Yönetim Kurulu	Başkan	Üye	Üye	Üye	Üye	Üye	~~Üye& Genel Müdür~~
Denetim Komitesi			Üye	Üye		Başkan	
Kredi Komitesi		Başkan	Yedek Üye		Üye	Yedek Üye	~~Üye~~
Ücretlendirme ve Kurumsal Yönetim Komitesi	Başkan				Üye		

11.2 Fon kullanıcısının Kurulun kurumsal yönetim ilkeleri karşısındaki durumunun değerlendirilmesi hakkında açıklama:

Türkiye Finans halka kapalı ortaklık statüsünde olup, SPK tarafından düzenlenen II-17.1 sayılı Kurumsal Yönetim Tebliği ile bu Tebliği ile belirlenen Kurumsal Yönetim ilkelerine tabi değildir. Buna karşın Türkiye Finans, BDDK tarafından düzenlenen Bankaların Kurumsal Yönetim İlkelerine İlişkin Yönetmelik ile bu Yönetmelik kapsamında belirlenen bankalara ilişkin Kurumsal Yönetim İlkelerine tabidir.

Türkiye Finans'ın Kurumsal Yönetim İlkeleri Politikası*, BDDK tarafından yayımlanan Bankaların Kurumsal Yönetimine ilişkin Yönetmelik ilkeleri ışığında, SPK'nın Kurumsal Yönetim Tebliğinde tanımlanmış olan dört bölüm altında tasarlanmış (i-Pay sahipleri, ii-Kamuyu aydınlatma ve Şeffaflık, iii-Menfaat Sahipleri, iv-Yönetim Kurulu) ve 08.02.2012 tarihi itibarıyla Yönetim Kurulu tarafından onaylanarak yürürlüğe konulmuştur. Ayrıca Türkiye Finans, 28.04.2011 tarihi itibarıyla, nezdinde kurulmuş olan Yönetim Kurulu seviyesi Kurumsal Yönetim Komitesi ile; 2016 yılından itibaren ise yeni oluşturulan Yönetim Kurulu seviyesi Ücretlendirme ve Kurumsal Yönetim Komitesi ile kurumsal yönetim mevzuat ve uygulamalarını takip etmekte, denetlemekte ve bu yöndeki iyileştirmelere yönelik gerekli organizasyonu ve bilgilendirmeleri sağlamaktadır.

* *https://www.turkiyefinans.com.tr/tr-tr/yatirimci-iliskileri/kurumsal-yonetim/Sayfalar/default.aspx linkinden ulaşılabilir.(Erişim Tarihi ~~12.02.2019~~)*

YENİ ŞEKİL:

11. FON KULLANICISININ YÖNETİM KURULU UYGULAMALARI

11.1 Fon kullanıcısının denetimden sorumlu komite üyeleri ile diğer komite üyelerinin adı. soyadı ve bu komitelerin görev tanımları:

Adı Soyadı	Görevi	İş Adresi	Son 5 Yılda Ortaklıkta Üstlendiği Görevler	Görev Süresi/ Kalan Görev Süresi
Eren Güra	TFKB Yönetim Kurulu Üyesi, Denetim Komitesi Üyesi	Türkiye Finans Katılım Bankası A.Ş. Saray Mah Sokullu Cad No.6 Ümraniye, İstanbul	TFKB Yönetim Kurulu Üyesi, Denetim Komitesi Başkanı, Denetim Komitesi Üyesi	**Türkiye Finans'ın COVID-19 salgını nedeniyle ertelenen 29. Olağan Genel Kurul toplantısı gerçekleşene kadar görevine devam edecektir.**
Faisal Omar A. Alsaggaf	TFKB Yönetim Kurulu Üyesi, Denetim Komitesi Üyesi	The National Commercial Bank P.O.Box 3555, Jeddah 21481 Suudi Arabistan Krallığı	TFKB Yönetim Kurulu Üyesi, Denetim Komitesi Üyesi	**Türkiye Finans'ın COVID-19 salgını nedeniyle ertelenen 29. Olağan Genel Kurul toplantısı gerçekleşene kadar görevine devam edecektir.**
Müge Öner	TFKB Yönetim Kurulu Üyesi, Denetim Komitesi Başkanı	Türkiye Finans Katılım Bankası A.Ş. Saray Mah Sokullu Cad No.6 Ümraniye, İstanbul	TFKB Yönetim Kurulu Üyesi, Denetim Komitesi Üyesi, Denetim Komitesi Başkanı	**Türkiye Finans'ın COVID-19 salgını nedeniyle ertelenen 29. Olağan Genel Kurul toplantısı gerçekleşene kadar görevine devam edecektir.**

Denetim Komitesi (Komite), icrai görevi bulunmayan YK Üyeleri arasından seçilecek 1'i (bir) başkan olmak üzere 3 (üç) üyeden oluşur. Komite her üç aylık dönemde toplanır. Komite toplantıları tüm üyelerin katılımıyla gerçekleştirilecek ve kararlar oybirliğiyle alınacaktır.

Denetim Komitesi, Yönetim Kurulu adına bankanın iç kontrol, risk yönetimi ve iç denetim sistemlerinin etkinliğini ve yeterliliğini, bu sistemler ile muhasebe ve raporlama sistemlerinin

Kanun ve ilgili düzenlemeler çerçevesinde işleyişini ve üretilen bilgilerin bütünlüğünü gözetmek, bağımsız denetim kuruluşlarının Yönetim Kurulu tarafından seçilmesinde gerekli ön değerlendirmeleri yapmak, Yönetim Kurulu tarafından seçilen bağımsız denetim kuruluşlarının faaliyetlerini düzenli olarak izlemek, varsa konsolide denetime tâbi kuruluşların iç denetim işlevlerinin konsolide olarak sürdürülmesini ve eşgüdümünü sağlamakla görevli ve sorumludur.

Denetim Komitesi, İç Kontrol ve Uyum, iç denetim ve risk yönetimi sistemleri kapsamında oluşturulan birimlerden ve Bankanın bağımsız denetimini yürüten bağımsız denetim kuruluşlarından; görevlerinin ifasıyla ilgili olarak düzenli raporlar almak ve bankanın faaliyetlerinin sürekliliği ve güven içinde yürütülmesini olumsuz etkileyebilecek hususlar veya mevzuata ve iç düzenlemelere aykırılıklar bulunması hâlinde bu hususları Yönetim Kuruluna bildirmekle yükümlüdür.

Denetim Komitesi, altı aylık dönemleri aşmamak kaydıyla icra ettiği faaliyetlerin sonuçları ile Bankada alınması gereken önlemlere, yapılmasına ihtiyaç duyulan uygulamalara ve Bankanın faaliyetlerinin güven içinde sürdürülmesi bakımından önemli gördüğü diğer hususlara ilişkin görüşlerini Yönetim Kuruluna bildirmekle yükümlüdür.

Denetim Komitesi, Bankanın tüm birimlerinden, anlaşmalı destek hizmeti kuruluşları ve bankanın bağımsız denetimini yürüten bağımsız denetim kuruluşlarından bilgi ve belge talep etmeye, bedeli banka tarafından karşılanmak suretiyle konularında ihtisas sahibi kişilerden Yönetim Kurulunun onayına bağlı olarak danışmanlık hizmeti almaya yetkilidir.

Denetim Komitesi'ne ilave olarak Banka'nın Yönetim Kurulu seviyesindeki diğer komiteler şunlardır: Kredi Komitesi, Ücretlendirme ve Kurumsal Yönetim Komitesi.

YÖNETİM KURULU

Yönetim Kurulu, Türk Ticaret Kanunu ve Bankacılık Kanununda belirtildiği gibi, yönetim ve temsil bakımından Bankanın nihai sorumluluğunu taşıyan organıdır. Bu nedenle, Yönetim Kurulu bankanın faaliyetlerinden ve söz konusu faaliyetlerin yürürlükteki mevzuata uygun bir biçimde yürütülmesinin sağlanmasından tam ve nihai olarak sorumludur.

TFKB Yönetim Kurulu, pay sahipleri tarafından aksi kararlaştırılmadığı takdirde, üç yıl için seçilen yedi üyeden oluşmaktadır. Aşağıda madde 12.4'te belirtilen istisnalar saklı kalmak kaydıyla, Esas Sözleşme'nin 17.5. maddesine göre ise Yönetim Kurulu, üyelerinin en az 5'inin (beş) katılımıyla toplantı gerçekleştirir ve kararlar mevcut üyelerin çoğunluğu ile alınır. Genel Müdür, Bankacılık Kanunu madde 23 hükmü gereğince, Yönetim Kurulunun doğal üyesi olup, bu sıfatını Genel Müdürlük görevini yürüttüğü sürece taşıyacaktır.

Türkiye Finans Esas Sözleşmesi'nin 17.9. maddesi uyarınca Yönetim Kurulu en az üç ayda bir toplanır.

Yönetim Kurulu Üyesi olmak için gerekli nitelikler, minimum öğrenim ve deneyim şartları dahil ilgili mevzuat ile düzenlenmiştir.

Yönetim Kurulu Düzeyindeki Komiteler:

TFKB Yönetim Kurulu; ilgili bankacılık mevzuatında öngörüldüğü şekilde, Denetim Komitesi, Kredi Komitesi ve Ücretlendirme ve Kurumsal Yönetim Komitesi'ni kurmuştur. Her komitenin çalışma usulü ve esasları ile yetki ve sorumlulukları, sınırlı sayıda olmamak kaydıyla kategorik olarak ilgili Banka içi ve Banka dışı mevzuat ve uygulamalar çerçevesinde derlenerek Bankanın Kurumsal Yönetim Rehberi dokümanında oluşturulmuştur. Bahis

konusu doküman Ücretlendirme ve Kurumsal Yönetim Komitesinin gözetiminde hazırlanmakta, en iyi yönetim uygulamaları çerçevesinde doğabilecek gereklilikler ışığında periyodik olarak gözden geçirilmekte ve görüşülerek onaylanmak üzere Yönetim Kuruluna sunulmaktadır.

Her komiteye ilişkin temel bilgiler (teşekkülü, görev ve sorunlulukları ile toplantıların sayısı ve sıklığı) aşağıdaki alt başlıklarda belirtilmektedir:

Kredi Komitesi (KK):

KK, Genel Müdürlüğün kredi onaylama limitini aşan (Bankanın öz kaynağının %1'i) ve fakat en fazla Bankanın öz kaynaklarının %10'unu (maksimum mevcut içsel tutar: Banka kredi politikaları ile onaylanan yetki matrisleri çerçevesinde belirlenir.) aşmayan tutarlara karşılık gelen kredileri onaylama yetkisine sahiptir. TFKB KK en az üç asil ve iki yedek üyeden oluşmakta ve ihtiyaca binaen toplanabilmektedir. TFKB KK kredi verme yetkisi YK tarafından mevzuata uygun biçimde güncel öz kaynak durumuna göre, yasal sınır dâhilinde tespit edilir. KK'nın kararları, ilgili yönetmelikte belirtildiği şekilde "oybirliği" ile alınır ve KK yetkisini aşan ya da oybirliği sağlanamayan hususlar nihai karar için Yönetim Kurulu'na götürülür. TFKB KK, görev ve yetki sahasına ilişkin politika, yönetmelik ve başkaca nam altındaki dokümanları gözden geçirir ve tavsiye eder/onaylar.

Ücretlendirme ve Kurumsal Yönetim Komitesi (ÜKYK):

ÜKYK, ayrı bir komite olarak 2016 yılında kurulmuştur. ÜKYK, kurumsal yönetim ilkelerini, etik kuralları ve kurumsal değerleri tanımlayan ve belirleyen faaliyetlere öncülük eder ve bu faaliyetleri destekler, Bankanın stratejisi ve ihtiyaçları ile ilgili piyasa uygulamaları çerçevesinde bankanın Yönetim Kurulu Üyeleri ile üst düzey yönetim ve çalışanlar için uygun ücretlendirmenin belirlenmesi ve uygun adayların üst düzey yönetime aday gösterilmesi konularında da Yönetim Kurulu'nu destekler. ÜKYK en az iki üyeden oluşur, yılda en az bir defa ve Komite Başkanı tarafından gerekli görüldüğü takdirde toplanır ve kararlarını oybirliğiyle alır. TFKB ÜKYK, görev ve yetki sahasına ilişkin politika, yönetmelik ve başkaca nam altındaki dokümanları gözden geçirir ve tavsiye eder/onaylar.

Yönetim Kurulu Raportörlük Müdürlüğü:

Yönetim Kurulu Raportörlük Müdürlüğü (YKRM)Yönetim Kurulu ile Yönetim Kurulu düzeyindeki Komite faaliyetlerinin yürütülmesi, gözetilmesi ve geliştirilmesi, üst yönetim düzeyi kurumsal işleyişlere ilişkin ve fakat bunlarla sınırlı olmamak üzere çeşitli görevler deruhte etmek ve etkin şekilde bu sorumlulukları yerine getirmek amacıyla oluşturulmuştur.

Aşağıdaki tabloda Yönetim Kurulu nezdinde görev yapan komiteler ile üyelerine ilişkin bilgilere yer verilmektedir.

	Saeed Mohammed A. Alghamdi	**Majed Hamdan A. Alghamdi**	**Eren Gürа**	**Faisal Omar A. Alsaggaf**	**Meriç Uluşahin**	**Müge Öner**	**Süleyman Murat Akşam**
Yönetim Kurulu	Başkan	Üye	Üye	Üye	Üye	Üye	**Üye& Genel Müdür Vekili**
Denetim Komitesi			Üye	Üye		Başkan	
Kredi Komitesi		Başkan	Yedek Üye		Üye	Yedek Üye	**Üye**

29 Nisan 2020

Ücretlendirme ve Kurumsal Yönetim Komitesi	Başkan				Üye		

11.2 Fon kullanıcısının Kurulun kurumsal yönetim ilkeleri karşısındaki durumunun değerlendirilmesi hakkında açıklama:

Türkiye Finans halka kapalı ortaklık statüsünde olup, SPK tarafından düzenlenen II-17.1 sayılı Kurumsal Yönetim Tebliği ile bu Tebliği ile belirlenen Kurumsal Yönetim ilkelerine tabi değildir. Buna karşın Türkiye Finans, BDDK tarafından düzenlenen Bankaların Kurumsal Yönetim İlkelerine İlişkin Yönetmelik ile bu Yönetmelik kapsamında belirlenen bankalara ilişkin Kurumsal Yönetim İlkelerine tabidir.

Türkiye Finans'ın Kurumsal Yönetim İlkeleri Politikası*, BDDK tarafından yayımlanan Bankaların Kurumsal Yönetimine ilişkin Yönetmelik ilkeleri ışığında, SPK'nın Kurumsal Yönetim Tebliğinde tanımlanmış olan dört bölüm altında tasarlanmış (i-Pay sahipleri, ii-Kamuyu aydınlatma ve Şeffaflık, iii-Menfaat Sahipleri, iv-Yönetim Kurulu) ve 08.02.2012 tarihi itibarıyla Yönetim Kurulu tarafından onaylanarak yürürlüğe konulmuştur. Ayrıca Türkiye Finans, 28.04.2011 tarihi itibarıyla, nezdinde kurulmuş olan Yönetim Kurulu seviyesi Kurumsal Yönetim Komitesi ile; 2016 yılından itibaren ise yeni oluşturulan Yönetim Kurulu seviyesi Ücretlendirme ve Kurumsal Yönetim Komitesi ile kurumsal yönetim mevzuat ve uygulamalarını takip etmekte, denetlemekte ve bu yöndeki iyileştirmelere yönelik gerekli organizasyonu ve bilgilendirmeleri sağlamaktadır.

* *https://www.turkiyefinans.com.tr/tr-tr/yatirimci-iliskileri/kurumsal-yonetim/Sayfalar/default.aspx linkinden ulaşılabilir.(Erişim Tarihi **24.02.2020**)*

ESKİ ŞEKİL:

12. FON KULLANICISI VE İHRAÇÇININ ANA PAY SAHİPLERİ

12.1 Son genel kurul toplantısı ve son durum itibarıyla sermayedeki veya toplam oy hakkı içindeki payları doğrudan veya dolaylı olarak %5 ve fazlası olan gerçek ve tüzel kişiler ayrı olarak gösterilmek kaydıyla fon kullanıcısının ve ihraççının ortaklık yapısı:

Fon Kullanıcısı için:

Tablo:1 Doğrudan Pay Sahipliğine İlişkin Bilgi (*)

Ortağın;	Sermaye Payı / Oy Hakkı			
Ticaret Unvanı/ Adı Soyadı	~~30.06.2019~~		31/12/2018	
	(TL)	(%)	(TL)	(%)
The National Commercial Bank	1.742.676.447	%67,03	1.742.676.447	%67,03
Gözde Girişim Sermayesi	274.838.187	%10,57	274.838.187	%10,57

Yatırım Ortaklığı A.Ş.					
Diğer		582.485.366	%22,40	582.485.366	%22,40
TOPLAM		2.600.000.000	%100,00	2.600.000.000	%100,00

*: TÜRKİYE FİNANS son genel kurul toplantısı 21.03.2019 tarihinde yapılmıştır. Ortaklık yapısı bu ihraççı bilgi dokümanının imza tarihi itibarı ile de geçerlidir.

Tablo :2 Dolaylı Pay Sahipliğine İlişkin Bilgi (*)

Dolaylı Pay Sahibi	**%**	**TL**
SUUDİ KAMU YATIRIM FONU/SAUDI PUBLIC INVESTMENT FUND	%29,68	771.831.398
SUUDİ SOSYAL SİGORTA GENEL ORGANİZASYONU/ SAUDI GENERAL ORGANIZATION FOR SOCIAL INSURANCE	%3,4719	90.270.640
SUUDİ KAMU EMEKLİLİK AJANSI/ SAUDI PUBLIC PENSION AGENCY	%3,5926	93.407.458
DİĞER PAY SAHİPLERİ (NCB)	%30,2757	787.166.951
MURAT ÜLKER	%5,48	142.488.892
DİĞER	%27,4998	714.834.661
TOPLAM	**%100**	**2.600.000.000**

İhraççı için:

Tablo:1 Doğrudan Pay Sahipliğine İlişkin Bilgi(*)

Ortağın;	**Sermaye Payı / Oy Hakkı**			
Ticaret Unvanı/ Adı Soyadı	**~~30.06.2019~~**		**31/12/2018**	
	(TL)	**(%)**	**(TL)**	**(%)**
Türkiye Finans Katılım Bankası A.Ş.	50.000	%100	50.000	%100
TOPLAM	**50.000**	**%100**	**50.000**	**%100**

*VKŞ'nin son genel kurul toplantısı ~~27.03.2019~~ tarihinde yapılmıştır. Ortaklık yapısı bu ihraççı bilgi dokümanının imza tarihi itibarı ile de geçerlidir. İhraççının paylarının tamamına Türkiye Finans sahiptir. Türkiye Finans'ın ortaklık yapısı yukarıda yer almaktadır.

12.2 Fon Kullanıcısının ve İhraççının sermayesindeki veya toplam oy hakkı içindeki payları %5 ve fazlası olan gerçek kişi ortakların birbiriyle akrabalık ilişkileri:

Fon kullanıcısının ve ihraççının sermayesindeki veya toplam oy hakkı içindeki payları %5 ve fazlası olan gerçek kişi ortakların birbiriyle akrabalık ilişki mevcut değildir. Ancak TFKB nezdinde %5 oranının altında kalan Boydak Grubunu oluşturan gerçek kişi ortaklar arasında akrabalık ilişkisi mevcuttur.

12.3 Fon Kullanıcısı ve İhraççının sermayesini temsil eden paylar hakkında bilgi:

Fon Kullanıcısı için:

Grubu	Nama/Hamiline Olduğu	İmtiyazları	Bir Payın Nominal Değeri (TL)	Toplam (TL)	Sermayeye Oranı (%)
Yoktur	Nama	Yoktur	1	2.600.000.000	100%

Türkiye Finans'ın yüzde 60 hissesi, BDDK'nın 28 Şubat 2008 tarihli izniyle Suudi Arabistan'ın en büyük bankası olan National Commercial Bank (NCB) tarafından satın alınmıştır.

Ayrıca, 2008 yılında yapılan sermaye artışı ile Banka sermayesi önce 292.047.000 TL'den 800.000.000 TL'ye daha sonra 2012 yılında şirket sermayesinin 275.000.000 TL'si nakden, 700.000.000 TL'si bedelsiz olmak üzere 975.000.000 TL daha artırılarak 1.775.000.000 TL'ye yükseltilmiştir.

Türkiye Finans'ın, 29 Ağustos 2014 tarihli Olağanüstü Genel Kurul Kararı ile 1.775.000.000 TL olan şirket sermayesinin 225.000.000 TL'sinin nakden, 600.000.000 TL'sinin bedelsiz olarak Genel Kurul Kararı uyarınca ayrılan yedek akçeden karşılanmak üzere 825.000.000 TL daha artırılarak 2.600.000.000 TL'ye yükseltilmesine karar verilmiş ve nakit olarak 29 Eylül 2014 tarihine kadar ödenmesi taahhüt edilen 100.000.000 TL ve 31 Ekim 2014 tarihine kadar ödenmesi taahhüt edilen 125.000.000 TL süreleri dahilinde ödenmiş ve Bankacılık Düzenleme ve Denetleme Kurumu'nun izni ile sermaye hesaplarına alınmıştır.

~~30.06.2019~~ tarihi itibarıyla, NCB % 67,03, Boydak Grubu % 22,34, Ülker Grubu % 10,57 oranındaki payları ile Türkiye Finans'ın yönetiminde stratejik ortaklık misyonlarını sürdürmektedir. 19 Kasım 2014 tarihi itibarıyla Türkiye Finans'ın ödenmiş sermayesi birim pay nominal değeri 1 TL olan 2.600.000.000 adet hisseden oluşmaktadır.

Pay Sahipleri	Pay Tutarları (TL)	Pay Oranları (%)
The National Commercial Bank	1.742.676.447	%67,0260
Erciyes Anadolu Holding A.Ş. ve Boydak Grubu	580.892.164	%22,3420
Gözde Girişim Sermayesi Yatırım Ortaklığı A.Ş	274.838.187	%10,5707

İhraççı için:

Grubu	Nama/Hamiline Olduğu	İmtiyazları	Bir Payın Nominal Değeri (TL)	Toplam (TL)	Sermayeye Oranı (%)
Yoktur	Nama	Yoktur	1	50.000	100%

12.4 Fon Kullanıcısı ve İhraççının yönetim hakimiyetine sahip olanların adı, soyadı, ticaret unvanı, yönetim hakimiyetinin kaynağı ve bu gücün kötüye kullanılmasını engellemek için alınan tedbirler:

Türkiye Finans'ın yönetim hakimiyetine The National Commercial Bank ("**NCB**") sahip olup, yönetim hakimiyetinin kaynağı sahip olunan pay ve pay miktarıdır. Türkiye Finans esas

sözleşmesinde azınlık pay sahiplerini korumaya yönelik olarak önemli nitelikte bir kısım konulara ilişkin Genel Kurul ve Yönetim Kurulu kararlarının nitelikli çoğunlukla alınmasını gerektiren düzenlemeler bulunmaktadır.

Türkiye Finans Esas Sözleşmesi'nin 10.2'nci maddesinde, Erciyes Anadolu Holding A.Ş., Boydak Grubunda yer alan bazı gerçek kişiler ile Gözde Girişim Sermayesi Yatırım Ortaklığı A.Ş. "**Mevcut Pay Sahipleri**", Türkiye Finans hakim pay sahibi NCB ise "**Çoğunluk Pay Sahibi**" olarak tanımlanmıştır.

Türkiye Finans esas sözleşmesinin 17/2 maddesine göre; "*Çoğunluk Pay Sahibi, (Genel Müdür de dâhil olmak üzere) beş (5) üyeyi aday gösterme hakkına sahiptir ve Mevcut Pay Sahipleri, Şirket'de tedavüldeki toplam payların %20'sinden az olmayan kısma sahip olduğu sürece, Mevcut Pay Sahipleri tarafından aday gösterilen iki (2) üyenin Yönetim Kurulu'na atanmasını sağlayacak şekilde oy kullanacaktır. Mevcut Pay Sahipleri, Şirket'de tedavüldeki payların %20'sinden az fakat %10'undan fazla paya sahip oldukları takdirde, Çoğunluk Pay Sahibi (Genel Müdür de dahil olmak üzere) altı (6) üyeyi aday gösterme hakkına sahiptir ve Mevcut Pay Sahipleri tarafından aday gösterilen bir (1) üyenin Yönetim Kurulu'na atanmasını sağlayacak şekilde oy kullanacaktır. Mevcut Pay Sahiplerinin Şirket'deki payı, tedavüldeki payların %10'unun altına düştüğü takdirde, Mevcut Pay Sahipleri'nin Yönetim Kurulu Üyesi aday gösterme hakkı olmayacaktır*". Bu hükme göre, Mevcut Pay Sahipleri'nin Türkiye Finans nezdindeki pay sahipliği oranının toplamda %32,9127 olduğu dikkate alındığında:

1) Yönetim Kurulu Üyelerinden Genel Müdür dahil 5 tanesi NCB tarafından aday gösterilecektir.
2) Mevcut Pay Sahiplerinin payları %20 üzerinde olduğu sürece Mevcut Pay Sahipleri tarafından aday gösterilen 2 Yönetim Kurulu Üyesinin, %20'nin altında ve fakat %10'un üzerinde olduğu takdirde Mevcut Pay Sahipleri tarafından aday gösterilen 1 Yönetim Kurulu Üyesinin Yönetim Kuruluna seçilmesi için NCB tarafından genel kurulda oy kullanılacaktır.

Bu çerçevede:

1) Mevcut Pay Sahipleri arasında, Erciyes Anadolu Holding A.Ş. ve Boydak Grubunda yer alan gerçek kişiler dışında, Gözde Girişim Sermayesi Yatırım Ortaklığı A.Ş. ("**Gözde Girişim**")'de bulunmaktadır.
2) Bu kapsamda NCB, Gözde Girişim tarafından Yönetim Kurulu üyeliğine aday gösterilmesi halinde, Gözde Girişim tarafından aday gösterilen bir kişinin de Yönetim Kuruluna atanması yönünde oy kullanabilir. Gözde Girişim tarafından Yönetim Kurulu üyeliğine aday gösterilmesi halinde NCB, Erciyes Anadolu Holding A.Ş. veya Boydak Grubundan herhangi bir kişinin göstereceği adayın Yönetim Kuruluna seçilmesi için genel kurulda oy kullanmak zorunda değildir.
3) Ayrıca, Türkiye Finans Esas Sözleşmesinin 9'uncu maddesine göre "*İşbu sözleşmede yer alan hiçbir hüküm paylara, pay gruplarına, pay sahiplerine ve pay sahibi gruplarına imtiyaz tanıma amacı taşımamaktadır ve hiçbir hüküm imtiyaz tanındığı şeklinde yorumlanmayacaktır.*" Bu kapsamda, Esas Sözleşme'nin 17/2 hükmü, Mevcut Pay Sahiplerine tanınmış bir imtiyaz niteliğinde değildir. Söz konusu Esas Sözleşme hükmü bir oy sözleşmesi olarak nitelendirilebilir. Bu nedenle, NCB tarafından söz konusu Esas Sözleşme hükmüne aykırı hareket edilse dahi, bu

durumun atanan Yönetim Kurulu Üyelerinin hukuki statüsü açısından herhangi bir sorun yaratmayacağı düşünülmektedir.

4) Keza, Türkiye Finans'ın 31 Mart 2017 tarihinde gerçekleştirilen genel kurulunda, Mevcut Pay Sahipleri tarafından herhangi bir kişi yönetim kurulu üyeliğine aday olarak gösterilmemiş ve NCB'nin, Gözde Girişim'in ve diğer bazı pay sahiplerinin olumlu oyuyla Türkiye Finans'ın esas sözleşmesine göre yönetim kurulunda bulunması gereken Bankacılık Kanunu'nun 23'üncü maddesine göre, yönetim kurulunun doğal üyesi olan Genel Müdür dışında 6 kişinin ataması genel kurul tarafından gerçekleştirilmiştir. Bu kapsamda, Türkiye Finans'ın doğal yönetim kurulu üyesi olan Genel Müdür dahil 7 kişiden müteşekkil Yönetim Kurulu, hukuki usul ve esaslar dairesinde atanan ve görevlerini sürdüren 7 üye ile oluşumunu tamamlamış ~~ve aktif şekilde görevini sürdürmektedir.~~

Türkiye Finans esas sözleşmesinin 17/4 hükmü gereğince, "*Bu esas sözleşme veya Kanun ile aksi öngörülmediği sürece, toplantı nisabı, Yönetim Kurulu Üyeleri'nin en az beşinin (5) katılımı ile teşkil edilecektir ve Yönetim Kurulu kararları, mevcut üyelerin çoğunluğuyla alınacaktır.*"

Türkiye Finans esas sözleşmesinin 17/5 hükmüne göre ise; "*Aşağıda (i) den (iv) e kadar listelenen bentlerde belirtilen konularda ("Yönetim Kurulu Ortak Karar Verilmesi Gereken Hususlar")*

(a) Mevcut Pay Sahipleri'nin Şirket'teki pay oranının Şirket'in tedavüldeki toplam paylarının %20 sinden az olmadığı hallerde, en az altı (6) Yönetim Kurulu Üyesi ile teşkil edilen nisap ile toplanan Yönetim Kurulu, en az altı (6) üyesinin olumlu oyu ile usulüne uygun, geçerli ve bağlayıcı karar alabilecektir.

(b) Eski mevcut Pay Sahipleri'nin Şirket'teki pay oranının Şirket'in tedavüldeki toplam paylarının %20 sinden az fakat %10 undan fazla olduğu hallerde, en az yedi (7) Yönetim Kurulu Üyesi ile teşkil edilen nisap ile toplanan Yönetim Kurulu, en az yedi (7) üyesinin olumlu oyu ile usulüne uygun, geçerli ve bağlayıcı karar alabilecektir.

(c) Mevcut Pay Sahipleri'nin Şirket'teki pay oranının Şirket'in tedavüldeki toplam paylarının %10 unundan az olduğu hallerde toplantı ve karar yeter sayısı, Yönetim Kurulu Üyeleri'nin çoğunluğu olacaktır. Yönetim Kurulunun Ortak Karar Verilmesi Gereken Hususlar aşağıdaki gibidir;

(i) Değeri toplamda, her bir kişi için, Şirket sermayesinin %10'unu aşan, diğer kişilerin sermayesine yapılan yatırımlar veya gayrimenkul alımları;

(ii) Değeri münferiden, Şirket sermayesinin %15'ini aşan kredi veya diğer yatırım aracı ihracı;

(iii) 17.5 (ii). maddede öngörülenler hariç olmak üzere değeri münferiden 15.000.000 Amerikan Dolarını aşan varlık iktisabı;

(iv) Genel Kurul Ortak Karar Verilmesi Gereken Hususlara ilişkin kararlar.

Bu çerçevede:

1) Halihazırda, Mevcut Pay Sahipleri'nin Türkiye Finans nezdindeki pay sahipliği oranı %32,91~~27~~ (%22,34~~20~~-Boydak Grubuna ait, %10,57~~07~~ Gözde Girişim'e ait).
2) Bu nedenle, yönetim kurulu, esas sözleşmenin 17.5 hükmünde belirtilen Yönetim Kurulu Ortak Karar Verilmesi Gereken Hususlar ile ilgili dahi, 6 Yönetim Kurulu Üyesi ile karar alabilecektir. Hâlihazırda Türkiye Finans'ın esas sözleşmesi

kapsamında yönetim kurulunda bulunması gereken tüm üyelerin ataması mevzuat ve esas sözleşmeye uygun şekilde yapılmıştır.

3) Ayrıca, yukarıda belirtildiği üzere, NCB'nin Gözde Girişim tarafından yönetim kurulu üyeliğine aday gösterilmesi halinde, Gözde Girişim'in gösterdiği aday için de genel kurulda oy kullanması mümkündür.
4) Keza, gerek Mevcut Pay Sahipleri tarafından Yönetim Kurulu Üyelikleri için aday gösterilmemesi gerekse, yukarıda açıklandığı üzere, Mevcut Pay Sahiplerine ilişkin hükmün imtiyaz teşkil etmemesi nedeniyle, Boydak Grubu hakkındaki son gelişmeler, Türkiye Finans Esas Sözleşmesi'nin Yönetim Kurulunun oluşumu ile ilgili madde 17/4 ve 17/5 hükmü kapsamında Türkiye Finans'ın yönetimi açısından hukuken herhangi bir sorun ve risk teşkil etmemektedir.
5) Ayrıca yukarıda belirtilen kararlar önemli nitelikte kararlar olup, Türkiye Finans'ın olağan günlük faaliyetleri ile ilgili kararlar değildir.

Bu nedenlerde ötürü, Türkiye Finans esas sözleşmesinin 17/4 ve 17/5 hükümlerinin Boydak Grubu hakkındaki son gelişmeler nedeniyle Türkiye Finans açısından risk teşkil etmediği düşünülmektedir

Türkiye Finans'ın esas sözleşmesinin 10/2 hükmüne göre, Çoğunluk Pay Sahipleri tarafından atanmış yönetim kurulu üyeleri, yönetim kurulu nezdindeki komitelerden her birisinde, Mevcut Pay Sahiplerince belirlenmiş bir yönetim kurulu üyesinin bulunmasını sağlayacaklardır. Bu kapsamda, yukarda açıklamış olduğumuz gibi, NCB tarafından atanan yönetim kurulu üyeleri Gözde Girişim tarafından belirlenen yönetim kurulu üyesini, Türkiye Finans'ın yönetim kurulu nezdindeki komitelerine atayabilecektir. Keza yukarıda belirtildiği üzere, Türkiye Finans Yönetim Kurulu'na Mevcut Pay Sahipleri tarafından aday gösterilmediğinden, Türkiye Finans nezdindeki yönetim kurulu düzeyindeki komite üyeliklerine NCB tarafından aday gösterilen ve Türkiye Finans Genel Kurulunca atanan yönetim kurulu üyeleri ve Bankacılık Kanunu'nun 23'üncü maddesine göre, yönetim kurulunun doğal üyesi olan genel müdür atanmıştır. Bu kapsamda, NCB tarafından aday gösterilen yönetim kurulu üyeleri arasından seçilen yönetim kurulu nezdindeki komite üyelerinin, üyelik vasfına ilişkin hukuki sorun yaratabilecek herhangi bir durum olmadığı düşünülmektedir.

Türkiye Finans'ın Esas Sözleşmesinin 11/3 maddesine göre; "*Aşağıdaki konular ("Genel Kurul Müşterek Karar Verilmesi Gereken Hususlar") Şirketin toplam paylarının en az yüzde seksenine (%80) sahip pay sahiplerinin bizzat veya vekalet yoluyla hazır bulunmasıyla teşkil edilecek toplantıda usule uygun olarak kabul edilen bir karar ile karara bağlanabilecek ve bu bağlamda kararlar, Şirket paylarının en az yüzde seksenini (%80) temsil eden payların olumlu oyuyla alınacaktır:*

(i) Şirket'in iş koluna yönelik önemli değişiklikler;
(ii) İşbu esas sözleşmenin 11. maddesi (Olağan ve Olağanüstü Genel Kurul) ve 17. maddesinde (Yönetim Kurulu) yapılacak değişiklikler;
(iii) Pay sahiplerinden birinin ön alım hakkına getirilen sınırlamalar ve
(iv) Şirket'in tasfiyesi, feshi, infisahı veya birleşmesi.".

Türkiye Finans'ın mevcut pay sahipliği yapısına göre, NCB %67,0~~260~~, Boydak Grubu toplamda % 22,34~~20~~, Gözde Girişim ise %10,57~~07~~'sini elinde bulundurmaktadır. Bu kapsamda, yukarıda belirtilen nitelikteki kararların alınabilmesi için NCB'nin tek başına Genel Kurulda kullanacağı oy yeterli olmamaktadır.

Bununla birlikte, yukarda belirtilen kararlar, Türkiye Finans'ın olağan faaliyet konusu ile ilgili olmayıp önemli nitelikteki işlemlerdir. Bu nedenle, Boydak Grubu hakkındaki son gelişmelerin, alınacak Genel Kurul kararları açısından risk teşkil etmediği düşünülmektedir.

Tüm bu açıklamalar kapsamında Boydak Grubu hakkındaki son gelişmelerin:

- Boydak Grubunda yer alan kişilerin Türkiye Finans 'ın yönetiminden çıkması,
- NCB'nin Türkiye Finans'ın hakim pay sahibi olması ve yönetimin çoğunluğunu elinde bulundurması,

nedeni ile Türkiye Finans'ın yönetim yapısı üzerinde bir etkisi olmadığı ve Türkiye Finans açısından risk teşkil etmediği düşünülmektedir.

Fon Kullanıcısının Esas Sözleşmesinde yer alan bu düzenlemeler dışında, hakimiyet ve hakimiyetin kötüye kullanılmasına ilişkin Türk Ticaret Kanunu, Bankacılık Kanunu ve diğer ilgili mevzuatın düzenlemeleri esastır.

12.5 Fon Kullanıcısı ve İhraççının yönetim hakimiyetinde değişikliğe yol açabilecek anlaşmalar/düzenlemeler hakkında bilgi:

YOKTUR.

YENİ ŞEKİL:

12. FON KULLANICISI VE İHRAÇÇININ ANA PAY SAHİPLERİ

12.1 Son genel kurul toplantısı ve son durum itibarıyla sermayedeki veya toplam oy hakkı içindeki payları doğrudan veya dolaylı olarak %5 ve fazlası olan gerçek ve tüzel kişiler ayrı olarak gösterilmek kaydıyla fon kullanıcısının ve ihraççının ortaklık yapısı:

Fon Kullanıcısı için:

Tablo:1 Doğrudan Pay Sahipliğine İlişkin Bilgi (*)

Ortağın;	Sermaye Payı / Oy Hakkı			
Ticaret Unvanı/ Adı Soyadı	31.12.2019		31/12/2018	
	(TL)	(%)	(TL)	(%)
The National Commercial Bank	1.742.676.447	%67,03	1.742.676.447	%67,03
Gözde Girişim Sermayesi Yatırım Ortaklığı A.Ş.	274.838.187	%10,57	274.838.187	%10,57
Diğer	582.485.366	%22,40	582.485.366	%22,40
TOPLAM	2.600.000.000	%100,00	2.600.000.000	%100,00

29 Nisan 2020

*: TÜRKİYE FİNANS son genel kurul toplantısı 21.03.2019 tarihinde yapılmıştır. Ortaklık yapısı bu ihraççı bilgi dokümanının imza tarihi itibarı ile de geçerlidir.

Tablo :2 Dolaylı Pay Sahipliğine İlişkin Bilgi (*)

Dolaylı Pay Sahibi	**%**	**TL**
SUUDİ KAMU YATIRIM FONU/SAUDI PUBLIC INVESTMENT FUND	%29,68	771.831.398
SUUDİ SOSYAL SİGORTA GENEL ORGANİZASYONU/ SAUDI GENERAL ORGANIZATION FOR SOCIAL INSURANCE	%3,4719	90.270.640
SUUDİ KAMU EMEKLİLİK AJANSI/ SAUDI PUBLIC PENSION AGENCY	%3,5926	93.407.458
DİĞER PAY SAHİPLERİ (NCB)	%30,2757	787.166.951
MURAT ÜLKER	%5,48	142.488.892
DİĞER	%27,4998	714.834.661
TOPLAM	**%100**	**2.600.000.000**

İhraççı için:

Tablo:1 Doğrudan Pay Sahipliğine İlişkin Bilgi(*)

Ortağın;	**Sermaye Payı / Oy Hakkı**			
Ticaret Unvanı/ Adı Soyadı	**31.12.2019**		**31/12/2018**	
	(TL)	**(%)**	**(TL)**	**(%)**
Türkiye Finans Katılım Bankası A.Ş.	50.000	%100	50.000	%100
TOPLAM	**50.000**	**%100**	**50.000**	**%100**

*VKŞ'nin son genel kurul toplantısı **30.03.2020** tarihinde yapılmıştır. Ortaklık yapısı bu ihraççı bilgi dokümanının imza tarihi itibarı ile de geçerlidir. İhraççının paylarının tamamına Türkiye Finans sahiptir. Türkiye Finans'ın ortaklık yapısı yukarıda yer almaktadır.

12.2 Fon Kullanıcısının ve İhraççının sermayesindeki veya toplam oy hakkı içindeki payları %5 ve fazlası olan gerçek kişi ortakların birbiriyle akrabalık ilişkileri:

Fon kullanıcısının ve ihraççının sermayesindeki veya toplam oy hakkı içindeki payları %5 ve fazlası olan gerçek kişi ortakların birbiriyle akrabalık ilişki mevcut değildir. Ancak TFKB nezdinde %5 oranının altında kalan Boydak Grubunu oluşturan gerçek kişi ortaklar arasında akrabalık ilişkisi mevcuttur.

12.3 Fon Kullanıcısı ve İhraççının sermayesini temsil eden paylar hakkında bilgi:

Fon Kullanıcısı için:

Grubu	**Nama/Hamiline Olduğu**	**İmtiyazları**	**Bir Payın Nominal Değeri (TL)**	**Toplam (TL)**	**Sermayeye Oranı (%)**
Yoktur	Nama	Yoktur	1	2.600.000.000	100%

Türkiye Finans'ın yüzde 60 hissesi, BDDK'nın 28 Şubat 2008 tarihli izniyle Suudi Arabistan'ın en büyük bankası olan National Commercial Bank (NCB) tarafından satın alınmıştır.

Ayrıca, 2008 yılında yapılan sermaye artışı ile Banka sermayesi önce 292.047.000 TL'den 800.000.000 TL'ye daha sonra 2012 yılında şirket sermayesinin 275.000.000 TL'si nakden, 700.000.000 TL'si bedelsiz olmak üzere 975.000.000 TL daha artırılarak 1.775.000.000 TL'ye yükseltilmiştir.

Türkiye Finans'ın, 29 Ağustos 2014 tarihli Olağanüstü Genel Kurul Kararı ile 1.775.000.000 TL olan şirket sermayesinin 225.000.000 TL'sinin nakden, 600.000.000 TL'sinin bedelsiz olarak Genel Kurul Kararı uyarınca ayrılan yedek akçeden karşılanmak üzere 825.000.000 TL daha artırılarak 2.600.000.000 TL'ye yükseltilmesine karar verilmiş ve nakit olarak 29 Eylül 2014 tarihine kadar ödenmesi taahhüt edilen 100.000.000 TL ve 31 Ekim 2014 tarihine kadar ödenmesi taahhüt edilen 125.000.000 TL süreleri dahilinde ödenmiş ve Bankacılık Düzenleme ve Denetleme Kurumu'nun izni ile sermaye hesaplarına alınmıştır.

31.12.2019 tarihi itibarıyla, NCB % 67,03, Boydak Grubu % 22,34, Ülker Grubu % 10,57 oranındaki payları ile Türkiye Finans'ın yönetiminde stratejik ortaklık misyonlarını sürdürmektedir. 19 Kasım 2014 tarihi itibarıyla Türkiye Finans'ın ödenmiş sermayesi birim pay nominal değeri 1 TL olan 2.600.000.000 adet hisseden oluşmaktadır.

Pay Sahipleri	Pay Tutarları (TL)	Pay Oranları (%)
The National Commercial Bank	1.742.676.447	%67,0260
Erciyes Anadolu Holding A.Ş. ve Boydak Grubu	580.892.164	%22,3420
Gözde Girişim Sermayesi Yatırım Ortaklığı A.Ş	274.838.187	%10,5707

İhraççı için:

Grubu	Nama/Hamiline Olduğu	İmtiyazları	Bir Payın Nominal Değeri (TL)	Toplam (TL)	Sermayeye Oranı (%)
Yoktur	Nama	Yoktur	1	50.000	100%

12.4 Fon Kullanıcısı ve İhraççının yönetim hakimiyetine sahip olanların adı, soyadı, ticaret unvanı, yönetim hakimiyetinin kaynağı ve bu gücün kötüye kullanılmasını engellemek için alınan tedbirler:

Türkiye Finans'ın yönetim hakimiyetine The National Commercial Bank ("**NCB**") sahip olup. yönetim hakimiyetinin kaynağı sahip olunan pay ve pay miktarıdır. Türkiye Finans esas sözleşmesinde azınlık pay sahiplerini korumaya yönelik olarak önemli nitelikte bir kısım konulara ilişkin Genel Kurul ve Yönetim Kurulu kararlarının nitelikli çoğunlukla alınmasını gerektiren düzenlemeler bulunmaktadır.

Türkiye Finans Esas Sözleşmesi'nin 10.2'nci maddesinde, Erciyes Anadolu Holding A.Ş., Boydak Grubunda yer alan bazı gerçek kişiler ile Gözde Girişim Sermayesi Yatırım Ortaklığı

A.Ş. "**Mevcut Pay Sahipleri**", Türkiye Finans hakim pay sahibi NCB ise "**Çoğunluk Pay Sahibi**" olarak tanımlanmıştır.

Türkiye Finans esas sözleşmesinin 17/2 maddesine göre; "*Çoğunluk Pay Sahibi, (Genel Müdür de dâhil olmak üzere) beş (5) üyeyi aday gösterme hakkına sahiptir ve Mevcut Pay Sahipleri, Şirket'de tedavüldeki toplam payların %20'sinden az olmayan kısma sahip olduğu sürece, Mevcut Pay Sahipleri tarafından aday gösterilen iki (2) üyenin Yönetim Kurulu'na atanmasını sağlayacak şekilde oy kullanacaktır. Mevcut Pay Sahipleri, Şirket'de tedavüldeki payların %20'sinden az fakat %10'undan fazla paya sahip oldukları takdirde, Çoğunluk Pay Sahibi (Genel Müdür de dahil olmak üzere) altı (6) üyeyi aday gösterme hakkına sahiptir ve Mevcut Pay Sahipleri tarafından aday gösterilen bir (1) üyenin Yönetim Kurulu'na atanmasını sağlayacak şekilde oy kullanacaktır. Mevcut Pay Sahiplerinin Şirket'deki payı, tedavüldeki payların %10'unun altına düştüğü takdirde, Mevcut Pay Sahipleri'nin Yönetim Kurulu Üyesi aday gösterme hakkı olmayacaktır*". Bu hükme göre, Mevcut Pay Sahipleri'nin Türkiye Finans nezdindeki pay sahipliği oranının toplamda %32,91 olduğu dikkate alındığında:

1) Yönetim Kurulu Üyelerinden Genel Müdür dahil 5 tanesi NCB tarafından aday gösterilecektir.
2) Mevcut Pay Sahiplerinin payları %20 üzerinde olduğu sürece Mevcut Pay Sahipleri tarafından aday gösterilen 2 Yönetim Kurulu Üyesinin, %20'nin altında ve fakat %10'un üzerinde olduğu takdirde Mevcut Pay Sahipleri tarafından aday gösterilen 1 Yönetim Kurulu Üyesinin Yönetim Kuruluna seçilmesi için NCB tarafından genel kurulda oy kullanılacaktır.

Bu çerçevede:

1) Mevcut Pay Sahipleri arasında, Erciyes Anadolu Holding A.Ş. ve Boydak Grubunda yer alan gerçek kişiler dışında, Gözde Girişim Sermayesi Yatırım Ortaklığı A.Ş. ("**Gözde Girişim**")'de bulunmaktadır.
2) Bu kapsamda NCB, Gözde Girişim tarafından Yönetim Kurulu üyeliğine aday gösterilmesi halinde, Gözde Girişim tarafından aday gösterilen bir kişinin de Yönetim Kuruluna atanması yönünde oy kullanabilir. Gözde Girişim tarafından Yönetim Kurulu üyeliğine aday gösterilmesi halinde NCB, Erciyes Anadolu Holding A.Ş. veya Boydak Grubundan herhangi bir kişinin göstereceği adayın Yönetim Kuruluna seçilmesi için genel kurulda oy kullanmak zorunda değildir.
3) Ayrıca, Türkiye Finans Esas Sözleşmesinin 9'uncu maddesine göre "*İşbu sözleşmede yer alan hiçbir hüküm paylara, pay gruplarına, pay sahiplerine ve pay sahibi gruplarına imtiyaz tanıma amacı taşımamaktadır ve hiçbir hüküm imtiyaz tanındığı şeklinde yorumlanmayacaktır.*" Bu kapsamda, Esas Sözleşme'nin 17/2 hükmü, Mevcut Pay Sahiplerine tanınmış bir imtiyaz niteliğinde değildir. Söz konusu Esas Sözleşme hükmü bir oy sözleşmesi olarak nitelendirilebilir. Bu nedenle, NCB tarafından söz konusu Esas Sözleşme hükmüne aykırı hareket edilse dahi, bu durumun atanan Yönetim Kurulu Üyelerinin hukuki statüsü açısından herhangi bir sorun yaratmayacağı düşünülmektedir.
4) Keza, Türkiye Finans'ın 31 Mart 2017 tarihinde gerçekleştirilen genel kurulunda, Mevcut Pay Sahipleri tarafından herhangi bir kişi yönetim kurulu üyeliğine aday olarak gösterilmemiş ve NCB'nin, Gözde Girişim'in ve diğer bazı pay sahiplerinin olumlu oyuyla Türkiye Finans'ın esas sözleşmesine göre yönetim kurulunda bulunması gereken Bankacılık Kanunu'nun 23'üncü maddesine göre, yönetim

kurulunun doğal üyesi olan Genel Müdür dışında 6 kişinin ataması genel kurul tarafından gerçekleştirilmiştir. Bu kapsamda, Türkiye Finans'ın doğal yönetim kurulu üyesi olan Genel Müdür dahil 7 kişiden müteşekkil Yönetim Kurulu, hukuki usul ve esaslar dairesinde atanan ve görevlerini sürdüren 7 üye ile oluşumunu **tamamlamıştır.***

***COVID-19 (Koronavirüs) salgını nedeniyle hastalığın ülkemizde yayılmasının önlenmesine dair alınacak tedbirlere yönelik olarak, 20/03/2020 tarih 31074 sayılı Resmi Gazete'de yayınlanan Organizasyonların Ertelenmesi konulu Cumhurbaşkanlığı Genelgesi ile usulüne uygun olarak toplantıya çağrılmış genel kurulların ileri bir tarihte yapılmak üzere şirketlerin yönetim organlarının alacağı bir karar ile iptal edilebileceğini belirten 20/03/2020 tarih ve 53382221 sayılı Ticaret Bakanlığı İç Ticaret Genel Müdürlüğü yazısı çerçevesinde, Türkiye Finans Yönetim Kurulu 23/03/2020 tarihli ve 6527 sayılı kararı ile 27/03/2020 tarihinde yapılması planlanan 29. Olağan Genel Kurul Toplantısının ileri bir tarihte yapılmak üzere iptal edilmesine karar vermiş olup bu husus 25.03.2020 tarih ve 10044 sayılı Türkiye Ticaret Sicil Gazetesi'nde yayınlanmıştır. Bu nedenle, 29. Olağan Genel Kurul Toplantısı gerçekleştirilene kadar, Türkiye Finans Yönetim Kurulu Banka faaliyetlerini yürütmeye devam edecektir.**

Türkiye Finans esas sözleşmesinin 17/4 hükmü gereğince, "*Bu esas sözleşme veya Kanun ile aksi öngörülmediği sürece, toplantı nisabı, Yönetim Kurulu Üyeleri'nin en az beşinin (5) katılımı ile teşkil edilecektir ve Yönetim Kurulu kararları, mevcut üyelerin çoğunluğuyla alınacaktır.*"

Türkiye Finans esas sözleşmesinin 17/5 hükmüne göre ise; "*Aşağıda (i) den (iv) e kadar listelenen bentlerde belirtilen konularda ("Yönetim Kurulu Ortak Karar Verilmesi Gereken Hususlar")*

(a) Mevcut Pay Sahipleri'nin Şirket'teki pay oranının Şirket'in tedavüldeki toplam paylarının %20 sinden az olmadığı hallerde, en az altı (6) Yönetim Kurulu Üyesi ile teşkil edilen nisap ile toplanan Yönetim Kurulu, en az altı (6) üyesinin olumlu oyu ile usulüne uygun, geçerli ve bağlayıcı karar alabilecektir.

(b) Eski mevcut Pay Sahipleri'nin Şirket'teki pay oranının Şirket'in tedavüldeki toplam paylarının %20 sinden az fakat %10 undan fazla olduğu hallerde, en az yedi (7) Yönetim Kurulu Üyesi ile teşkil edilen nisap ile toplanan Yönetim Kurulu, en az yedi (7) üyesinin olumlu oyu ile usulüne uygun, geçerli ve bağlayıcı karar alabilecektir.

(c) Mevcut Pay Sahipleri'nin Şirket'teki pay oranının Şirket'in tedavüldeki toplam paylarının %10 unundan az olduğu hallerde toplantı ve karar yeter sayısı, Yönetim Kurulu Üyeleri'nin çoğunluğu olacaktır. Yönetim Kurulunun Ortak Karar Verilmesi Gereken Hususlar aşağıdaki gibidir;

(i) Değeri toplamda, her bir kişi için, Şirket sermayesinin %10'unu aşan, diğer kişilerin sermayesine yapılan yatırımlar veya gayrimenkul alımları;

(ii) Değeri münferiden, Şirket sermayesinin %15'ini aşan kredi veya diğer yatırım aracı ihracı;

(iii) 17.5 (ii). maddede öngörülenler hariç olmak üzere değeri münferiden 15.000.000 Amerikan Dolarını aşan varlık iktisabı;

(iv) Genel Kurul Ortak Karar Verilmesi Gereken Hususlara ilişkin kararlar.

Bu çerçevede:

1) Halihazırda, Mevcut Pay Sahipleri'nin Türkiye Finans nezdindeki pay sahipliği oranı %32,91 (%22,34 Boydak Grubuna ait, %10,57 Gözde Girişim'e ait).
2) Bu nedenle, yönetim kurulu, esas sözleşmenin 17.5 hükmünde belirtilen Yönetim Kurulu Ortak Karar Verilmesi Gereken Hususlar ile ilgili dahi, 6 Yönetim Kurulu Üyesi ile karar alabilecektir. Hâlihazırda Türkiye Finans'ın esas sözleşmesi kapsamında yönetim kurulunda bulunması gereken tüm üyelerin ataması mevzuat ve esas sözleşmeye uygun şekilde yapılmıştır.
3) Ayrıca, yukarıda belirtildiği üzere, NCB'nin Gözde Girişim tarafından yönetim kurulu üyeliğine aday gösterilmesi halinde, Gözde Girişim'in gösterdiği aday için de genel kurulda oy kullanması mümkündür.
4) Keza, gerek Mevcut Pay Sahipleri tarafından Yönetim Kurulu Üyelikleri için aday gösterilmemesi gerekse, yukarıda açıklandığı üzere, Mevcut Pay Sahiplerine ilişkin hükmün imtiyaz teşkil etmemesi nedeniyle, Boydak Grubu hakkındaki son gelişmeler, Türkiye Finans Esas Sözleşmesi'nin Yönetim Kurulunun oluşumu ile ilgili madde 17/4 ve 17/5 hükmü kapsamında Türkiye Finans'ın yönetimi açısından hukuken herhangi bir sorun ve risk teşkil etmemektedir.
5) Ayrıca yukarıda belirtilen kararlar önemli nitelikte kararlar olup, Türkiye Finans'ın olağan günlük faaliyetleri ile ilgili kararlar değildir.

Bu nedenlerde ötürü, Türkiye Finans esas sözleşmesinin 17/4 ve 17/5 hükümlerinin Boydak Grubu hakkındaki son gelişmeler nedeniyle Türkiye Finans açısından risk teşkil etmediği düşünülmektedir

Türkiye Finans'ın esas sözleşmesinin 10/2 hükmüne göre, Çoğunluk Pay Sahipleri tarafından atanmış yönetim kurulu üyeleri, yönetim kurulu nezdindeki komitelerden her birisinde, Mevcut Pay Sahiplerince belirlenmiş bir yönetim kurulu üyesinin bulunmasını sağlayacaklardır. Bu kapsamda, yukarda açıklamış olduğumuz gibi, NCB tarafından atanan yönetim kurulu üyeleri Gözde Girişim tarafından belirlenen yönetim kurulu üyesini, Türkiye Finans'ın yönetim kurulu nezdindeki komitelerine atayabilecektir. Keza yukarıda belirtildiği üzere, Türkiye Finans Yönetim Kurulu'na Mevcut Pay Sahipleri tarafından aday gösterilmediğinden, Türkiye Finans nezdindeki yönetim kurulu düzeyindeki komite üyeliklerine NCB tarafından aday gösterilen ve Türkiye Finans Genel Kurulunca atanan yönetim kurulu üyeleri ve Bankacılık Kanunu'nun 23'üncü maddesine göre, yönetim kurulunun doğal üyesi olan genel müdür atanmıştır. Bu kapsamda, NCB tarafından aday gösterilen yönetim kurulu üyeleri arasından seçilen yönetim kurulu nezdindeki komite üyelerinin, üyelik vasfına ilişkin hukuki sorun yaratabilecek herhangi bir durum olmadığı düşünülmektedir.

Türkiye Finans'ın Esas Sözleşmesinin 11/3 maddesine göre; "*Aşağıdaki konular ("Genel Kurul Müşterek Karar Verilmesi Gereken Hususlar") Şirketin toplam paylarının en az yüzde seksenine (%80) sahip pay sahiplerinin bizzat veya vekâlet yoluyla hazır bulunmasıyla teşkil edilecek toplantıda usule uygun olarak kabul edilen bir karar ile karara bağlanabilecek ve bu bağlamda kararlar, Şirket paylarının en az yüzde seksenini (%80) temsil eden payların olumlu oyuyla alınacaktır:*

(i) Şirket'in iş koluna yönelik önemli değişiklikler;
(ii) İşbu esas sözleşmenin 11. maddesi (Olağan ve Olağanüstü Genel Kurul) ve 17. maddesinde (Yönetim Kurulu) yapılacak değişiklikler;
(iii) Pay sahiplerinden birinin ön alım hakkına getirilen sınırlamalar ve

(iv) Şirket'in tasfiyesi, feshi, infisahı veya birleşmesi.".

Türkiye Finans'ın mevcut pay sahipliği yapısına göre, NCB %67,03, Boydak Grubu toplamda % 22,34, Gözde Girişim ise %10,57'sini elinde bulundurmaktadır. Bu kapsamda, yukarıda belirtilen nitelikteki kararların alınabilmesi için NCB'nin tek başına Genel Kurulda kullanacağı oy yeterli olmamaktadır.

Bununla birlikte, yukarda belirtilen kararlar, Türkiye Finans'ın olağan faaliyet konusu ile ilgili olmayıp önemli nitelikteki işlemlerdir. Bu nedenle, Boydak Grubu hakkındaki son gelişmelerin, alınacak Genel Kurul kararları açısından risk teşkil etmediği düşünülmektedir.

Tüm bu açıklamalar kapsamında Boydak Grubu hakkındaki son gelişmelerin:

- Boydak Grubunda yer alan kişilerin Türkiye Finans 'ın yönetiminden çıkması,
- NCB'nin Türkiye Finans'ın hakim pay sahibi olması ve yönetimin çoğunluğunu elinde bulundurması,

nedeni ile Türkiye Finans'ın yönetim yapısı üzerinde bir etkisi olmadığı ve Türkiye Finans açısından risk teşkil etmediği düşünülmektedir.

Fon Kullanıcısının Esas Sözleşmesinde yer alan bu düzenlemeler dışında, hakimiyet ve hakimiyetin kötüye kullanılmasına ilişkin Türk Ticaret Kanunu, Bankacılık Kanunu ve diğer ilgili mevzuatın düzenlemeleri esastır.

12.5 ***Fon Kullanıcısı ve İhraççının yönetim hakimiyetinde değişikliğe yol açabilecek anlaşmalar/düzenlemeler hakkında bilgi:***

YOKTUR.

ESKİ ŞEKİL:

13. FON KULLANICISI VE İHRAÇÇININ FİNANSAL DURUMU VE FAALİYET SONUÇLARI HAKKINDA BİLGİLER

a) Fon Kullanıcısı

Fon Kullanıcısının Seçilmiş Aktif/Pasif Hesapları (Bin TL)	~~**30.06.2019**~~	**31.12.2018**	~~**31.12.2017**~~
~~Net~~ Kullandırılan Fonlar (kiralama işlemlerinden alacaklar dahil)	~~31.473.421~~	30.088.212	~~26.750.521~~
Takibe Giden Alacaklar	~~1.809.420~~	1.732.682	~~1.414.992~~
Aktif Toplamı	~~50.435.303~~	46.613.371	~~39.003.824~~
Toplanan Fonlar	~~35.437.548~~	26.862.179	~~22.030.094~~
Özkaynaklar	~~4.542.355~~	4.314.942	~~4.039.568~~

Seçilmiş Gelir Tablosu Hesapları (Bin TL)	**01.01.2019** ~~**30.06.2019**~~	~~**01.01.2018**~~ ~~**30.06.2018**~~	**01.01.2018** **31.12.2018**	~~**01.01.2017**~~ ~~**31.12.2017**~~
Kar Payı Gelirleri	~~2.361.780~~	~~1.628.032~~	3.901.907	~~2.896.490~~