TF VARLIK KİRALAMA ANONİM ŞİRKETİ'NİN KİRA SERTİFİKALARININ HALKA ARZINA İLİŞKİN SERMAYE PİYASASI KURULU TARAFINDAN 21/01/2021 TARİH VE 4/90 SAYILI KARAR İLE ONAYLANAN 22/01/2021 TARİHİNDE, www.kap.org.tr ADRESLİ KAMUYU AYDINLATMA PLATFORMU'NDA, www.tfvarlikkiralama.com.tr, www.turkiyefinans.com.tr ADRESLİ İNTERNET SİTELERİNDE VE www.oyakyatirim.com.tr ADRESLİ OYAK YATIRIM MENKUL DEĞERLER A.Ş.'NİN İNTERNET SİTESİNDE YAYIMLANAN İZAHNAMEYİ OLUŞTURAN BELGELERDEN İHRAÇÇI BİLGİ DOKÜMANINDA MEYDANA GELEN DEĞİŞİKLİKLER

ESKİ ŞEKİL:

5.1.5 İhraççı ve fon kullanıcısının ödeme gücünün değerlendirilmesi için önemli olan son zamanlarda meydana gelmiş olaylar hakkında bilgi:

Türkiye Finans Kredi Derecelendirme Notları

Fitch Ratings tarafından Türkiye Finans'a ~~20/07/2018~~ tarihinden itibaren verilen kredi derecelendirme notlarının seyri aşağıdaki gibidir.

Vadeli YP Görünüm	(Durağan)	(Negatif)	(Negatif)	(Negatif)	(Durağan)	(Negatif)	~~(Negatif)~~	~~(Negatif)~~	~~(Negatif)~~	Degişt
Kısa Vadeli YP	B	B	B	B	B	B	~~B~~	~~B~~	~~B~~	Değişme
Finansal Kapasite Notu	b+	b+	b+	b+	b+	b+	b+	~~bb-~~	~~bb-~~	Değişme
Destek	4	4	4	4	4	4	3	~~3~~	3	Değişme
Uzun Vadeli TL Görünüm	BB- (Durağan)	BB- (Negatif)	BB- (Negatif)	BB- (Durağan)	BB- (Durağan)	BB- (Negatif)	BB (Negatif)	~~BB (Negatif)~~	BB+ (Negatif)	Değiş
Kısa Vadeli TL	B	B	B	B	B	B	B	~~B~~	B	Degişme
Ulusal Uzun Vadeli Not	AA (tur)	AA (tur)	AA (tur)	AA (tur)	AA (tur)	AA (tur)	~~AA (tur)~~	~~AA (tur)~~	~~AAA (tur)~~	Degişme

Uluslararası kredi derecelendirme kuruluşu Fitch Ratings, 26/02/2021 tarihinde, Türkiye Finans'ın uzun vadeli yabancı para ve TL not görünümünü "Negatif"ten "Durağan"a revize etmiştir.

VKŞ'nin Kredi Derelendirme Notu

TF Varlık Kiralama A.Ş.'nin derecelendirme notu bulunmamaktadır.

TÜRKİYE FİNANS KATILIM BANKASI A.Ş. Şehir İçi Ardıç Ardıç Sok. No:5 Sarıyer/İSTANBUL Büyük Mükellefler V.D. 668 038 3370

TF VARLIK KİRALAMA A.Ş. Sarıyer Mahallesi Sokullu Caddesi No: 6 47. Kat Ofis No 42 Ümraniye İstanbul Alemdağ V.D. 8430398030

OYAK YATIRIM MENKUL DEĞERLER A.Ş.

Kredi Derecelendirme Notu ile İlgili Açıklama

Kredi derecelendirmesi, işletmenin risk durumunu ve yükümlülüklerini karşılama kabiliyetini, borçluluğu temsil eden sermaye piyasası araçlarından kaynaklanan yükümlülüklerin vadelerinde karşılanabilirliğinin derecelendirme kuruluşları tarafından bağımsız, tarafsız ve adil olarak değerlendirilmesi ve sınıflandırılması faaliyetidir. Derecelendirme kuruluşu tarafından veriler notlar ise, derecelendirme kuruluşunun uluslararası normlara göre belirlenen derecelendirme methodolojisi kapsamında işletmenin yukarıda bahse konu yükümlülüklerini karşılama kabiliyetinin harf bazlı sınıflandırmaya göre derecesini ifade etmektedir.

Türkiye Finans'ın kredi derecelendirmesi Fitch Ratings tarafından yapılmaktadır. Fitch Ratings tarafından verilen kısa vadeli yerel para birimi cinsinden kredi notu "B" iken uzun vadeli yerel para birimi cinsinden kredi notu yatırım yapılabilir kredi notunun altında olup, kredi riski yatırım yapılabilir nota kıyasla özellikle ekonomi ve faaliyet alanında yer alan koşullardaki gelişmelere kısmen daha fazla duyarlıdır. 26/02/2021 Tarihinde Bankanın uzun vadeli yabancı para ve TL not görünümünün "Negatif"ten "Durağan"a revize edilmesinin nedeni, Türkiye'nin not görünümünün "Negatif" ten "Durağan"a revize edilmesidir. Buna gerekçe olarak yeni ekonomi ekibinin sıkı para politikasını içeren daha tutarlı ve ortodoks para politikası izleyecek olması gösterilmiştir.

Fitch Ratings'in rating notlarının detaylı tanımlarını içeren rating skalasına https://www.fitchratings.com/site/definitions linki üzerinden ulaşılabilmektedir.

YENİ ŞEKİL:

"5.1.5 İhracı ve fon kullanıcısının ödeme gücünün değerlendirilmesi için önemli olan son

Türkiye Finans Kredi Derecelendirme Notları

Fitch Ratings tarafından Türkiye Finans'a **19/07/2019** tarihinden itibaren verilen kredi derecelendirme notlarının seyri aşağıdaki gibidir.

	26/02/2021	07/10/2020	01/09/2020	20/05/2020	12/11/2019	19/07/2019	Son Değişim
Uzun Vadeli YP Görünüm	B+ (Durağan)	B+ (Negatif)	B+ (Negatif)	B+ (Negatif)	B+ (Durağan)	B+ (Negatif)	Değişti
Kısa Vadeli YP	B	B	B	B	B	B	Değişmedi
Finansal Kapasite Notu	b+	b+	b+	b+	b+	b+	Değişmedi
Destek	4	4	4	4	4	4	Değişmedi
Uzun Vadeli TL Görünüm	BB- (Durağan)	BB- (Negatif)	BB- (Negatif)	BB- (Durağan)	BB- (Durağan)	BB- (Negatif)	Değişti
Kısa Vadeli TL	B	B	B	B	B	B	Değişmedi
Ulusal Uzun Vadeli Not	AA (tur)	AA (tur)	AA (tur)	AA (tur)	AA (tur)	AA (tur)	Değişmedi

Genele Açık / Public
TÜRKİYE FİNANS KATILIM BANKASI A.Ş.
GENEL MÜDÜRLÜK
Büyükdere Caddesi
Büyükdere V.D. 008 006 3873
GMDL-01

TF YATIRIM KİRALAMA A.Ş.
Satır Mahallesi Sokullu Caddesi No: 6
17. Kat Dış No:42 Ümraniye / İstanbul
Alemdağ V.D. 843 039 630

DYAK YATIRIM
İSTANBUL DEĞERLEME A.Ş.

Uluslararası kredi derecelendirme kuruluşu Fitch Ratings, 26/02/2021 tarihinde, Türkiye Finans'ın uzun vadeli yabancı para ve TL not görünümünü "Negatif"ten "Durağan"a revize etmiştir.

VKŞ'nin Kredi Derelendirme Notu

TF Varlık Kiralama A.Ş.'nin derecelendirme notu bulunmamaktadır.

Kredi Derecelendirme Notu ile İlgili Açıklama

Kredi derecelendirmesi, işletmenin risk durumunu ve yükümlülüklerini karşılama kabiliyetini, borçluluğu temsil eden sermaye piyasası araçlarından kaynaklanan yükümlülüklerin vadelerinde karşılanabilirliğinin derecelendirme kuruluşları tarafından bağımsız, tarafsız ve adil olarak değerlendirilmesi ve sınıflandırılması faaliyetidir. Derecelendirme kuruluşu tarafından veriler notlar ise, derecelendirme kuruluşunun uluslararası normlara göre belirlenen derecelendirme methodolojisi kapsamında işletmenin yukarıda bahse konu yükümlülüklerini karşılama kabiliyetinin harf bazlı sınıflandırmaya göre derecesini ifade etmektedir.

Türkiye Finans'ın kredi derecelendirmesi Fitch Ratings tarafından yapılmaktadır. Fitch Ratings tarafından verilen kısa vadeli yerel para birimi cinsinden kredi notu "B" iken uzun vadeli yerel para birimi cinsinden kredi notu yatırım yapılabilir kredi notunun altında olup, kredi riski yatırım yapılabilir nota kıyasla özellikle ekonomi ve faaliyet alanında yer alan koşullardaki gelişmelere kısmen daha fazla duyarlıdır. 26/02/2021 Tarihinde Bankanın uzun vadeli yabancı para ve TL not görünümünün "Negatif"ten "Durağan"a revize edilmesinin nedeni, Türkiye'nin not görünümünün "Negatif" ten "Durağan"a revize edilmesidir. Buna gerekçe olarak yeni ekonomi ekibinin sıkı para [illegible]

[illegible] https://www.fitchratings.com/site/definitions linki üzerinden ulaşılabilmektedir.

ESKİ ŞEKİL:

6.2.1 Faliyet gösterilen sektörler/pazarlar ve fon kullanıcısının bu sektörlerdeki / pazarlardaki yeri ile avantaj ve dezavantajları hakkında bilgi:

~~TCMB Para Politikası Kurulu, Nisan toplantısında politika faizini % 19 seviyesinde sabit bırakmıştır. TCMB'nin yaptığı açıklamalarda gerekli olması durumunda ek sıkılaştırma yapılabileceğini belirtmesi, olması gerekenden daha erken bir faiz indirimi olabileceği beklentisi oluşturmuştur.~~

~~Yurtdışı piyasalar tarafında, ABD'de Mart ayında 1,9 trilyon Dolarlık teşvik paketini imzalayan Başkan Biden, 2,25 trilyon Dolar büyüklüğünde yeni bir altyapı yatırım planı açıklamıştır. Bu doğrultuda enflasyondaki yükseliş beklentileriyle, Fed'in politika faizini öngörülenden daha erken arttırabileceği yönündeki endişeler ABD 10 yıl vadeli Hazine tahvili faizlerinin son 1 yılın en yüksek seviyesine çıkmasına neden olmuştur.~~

Türkiye'nin önde gelen finans kurumlarından Türkiye Finans gibi temelleri güçlü şirketlerin ihraç ettiği kira sertifikalarına yatırımcıların artan oranda bir teveccüh göstereceği düşünülmektedir. TCMB'nin mevcut para politikası duruşu ile birlikte hükümetin mali politika önlemlerini enflasyon beklentileri iyileşene dek koruyarak kira sertifikalarına yönelik yabancı yatırımcı ilgisini arttırması beklenmektedir.

TÜRKİYE FİNANS [illegible] A.Ş. Genele Açık / Public GENEL MÜDÜRLÜK Saray Mahallesi Dostluk Caddesi No:4 34768 Ümraniye İSTANBUL Büyük Mükellefler V.D. 068 036 3873 GMBL-01

TF MENKUL KİRALAMA A.Ş. Saray Mahallesi Sokullu Caddesi No: 6 17. Kat Ofis No:42 Ümraniye / İstanbul Alemdağ V.D. 8430305630

OYAK YATIRIM MENKUL DEĞERLER A.Ş.

31/12/2020 İtibarıyla bankacılık sektörünün donuk alacaklar, reeskont ve finansal kiralama işlemleri dahil toplam nakdi kredileri 2019 yıl sonuna göre %32 artarak 3,630 milyar TL'ye ulaşmıştır.

Aynı dönemde bireysel krediler %40, KOBİ kredileri %38, ticari krediler* ise %31 oranında artmıştır.

Bankacılık sektörünün bankalar mevduatı ve reeskontlar dahil toplam mevduatı 31/12/2020 de 2019 yıl sonuna göre %35 artışla 3,625 milyar TL'ye ulaşmıştır. Mevduatın/katılım fonunun toplam pasifler içindeki payı %59,4 olarak gerçekleşmiştir.

Bununla birlikte, katılım bankalarının toplam aktif büyüklüğü 31/12/2020 itibarıyla geçen yılın aynı dönemine göre %54 artarak 437 milyar TL'ye ulaşmıştır. Aynı dönemde bankalar katılım fonları ve kar payı reeskontları dahil toplanan fonlar miktarı %50 artışla 329 milyar TL'ye, donuk alacaklar, reeskontlar ve finansal kiralama alacakları dahil kullandırılan fonları ise %58 artışla 237 milyar TL'ye ulaşmıştır.

Sektörün 31/12/2020 karı yıllık %22 artışla 60 milyar TL olarak gerçekleşirken, katılım bankalarının karı ise %52 artışla 3,716 milyon TL seviyesine yükselmiştir.

2020 Aralık İtibarıyla Türkiye Finans'ın Pazar Payı					
(Milyon TL)	Türkiye Finans	Bankacılık Sektörü	Katılım Bankaları	Sektör İçindeki Pay	Katılım Bankaları [illegible]
Krediler**	45,340	3,630,356	236,825	1.25%	19.1%
Mevduat***	57,390	3,625,266	328,778	1.58%	17.5%

**Ticari kredilere Finansal Kiralama Alacakları dahildir.*
***Donuk Alacaklar (Net), Kredi Faiz (Kar Payı) ve Gelir Tah. Reeskontları ve Finansal Kiralama Alacakları (Net) dahildir.*
****Bankalar Mevduatı ve Mevduat (Katılım Fonu) Faiz (Kar Payı) Reeskontları dahildir.*
Sektör ve Katılım Bankaları
(BDDK interaktif bülten güncellenme tarihi: 02/02/2021)
http://ebulten.bddk.org.tr/ABMVC/

Türkiye Finans; Anadolu Finans Kurumu ve Family Finans'ın birleşmesi ile kurulmuştur. BDDK'nın 28/12/2005 tarih ve 1764 sayılı kararı ile onay verdiği birleşme sonrası 30/12/2005 tarih ve 1747 sayılı BDDK kararı ile de Banka ünvanı Türkiye Finans Katılım Bankası A.Ş. olarak değiştirilmiştir.Suudi Arabistan bankası olan SNB, Türkiye Finans'ın % 60 hissesini alarak Suudi Arabistan'ın Türkiye'deki en büyük yatırımını gerçekleştirmiştir. Yıllar içerisinde gerçekleştirilen sermaye arttırımları ile SNB'ın Türkiye Finans'daki payı % 67,03' e yükselmiştir.

Türkiye Finans

Perakende Bankacılık	Ticari ve Kurumsal Bankacılık	Finansal Kurumlar ve Hazine	Dijital Bankacılık
Bireysel Emeklilik	Nakdi Krediler	Muhabir Banka İlişkileri	Mobil Bankacılık

Bireysel ve İşletme Kredileri	Gayrı Nakdi Krediler	Ülke Kredileri	İnternet Bankacılığı
Fon Toplama	Dış Ticaret ve Finansman	Sermaye Piyasası İşlemleri	Telefon Bankacılığı
Bireysel ve Ticari Kredi Kartları ve Banka Kartları	Nakit Yönetimi, Kredi Kartları	Hazine İşlemleri	ATM Bankacılığı

Türkiye Finans'ın temel faaliyet alanı perakende bankacılık, ticari ve kurumsal bankacılık, finansal kurumlar ve hazine ile dijital bankacılık ana başlığı altında toplanan bankacılık faaliyetlerini kapsamaktadır. Aşağıdaki tabloda, Türkiye Finans'ın müşteri grupları belirtilmiştir :

Müşteri Grupları	
Perakende Bankacılık	**Ticari ve Kurumsal Bankacılık**
Perakende	Kurumsal
Girişimci	Ticari
	Obi

Perakende Bankacılık Grubu:

Perakende Bankacılık Grubu, Temmuz 2017 itibarıyla kurulmuş ve Perakende Şubeler aracılığıyla "Perakende" ve "Girişimci" segmentlere ait müşterilere hizmet vermeye başlamıştır. Yeni organizasyon ile belirlenmiş olan hedef kitlenin ihtiyaçlarına göre yapılandırılmış hizmet

Perakende Bankacılık: Bireysel ve İşletme segment müşterilerine katılım bankacılığı ilkelerine uygun tüketici kredileri, işletme kredileri, cari hesaplar ve tüketici ürünleri sunmaktadır. "Bireysel ", "İşletme " ve "Âlâ Bankacılık" olmak üzere üç ana segmentten oluşmaktadır.

Âlâ Bankacılık segmenti, yeni segment kriterleri ve müşteriye sunulan Banka içi ve Banka dışı ayrıcalıklar ile Varlıklı segmentin yerini almıştır. Âlâ Bankacılık segment kriteri son 3 ay ortalama katılım fonu bakiyesi 500.000 TL'nin üzerinde olan müşterilerden oluşmaktadır.

Bireysel segment kriteri; Âlâ Bankacılık segment kriterini sağlamayan gerçek kişi müşterilerden oluşmaktadır. İşletme Segment kriteri ise; 0 - 1 Milyon TL ciroya sahip tüzel kişi müşterilerden oluşmaktadır.

Perakende Bankacılık Segmenti yaklaşık 4,1 milyon müşteriye hizmet vermektedir. (3,7 milyon Bireysel, 22.000 Âlâ Bankacılık ve 390.000 İşletme Segmenti) Perakende Bankacılık Segmentinin amacı, müşterilerine çeşitli ürün ve hizmetler üzerinden kaliteli hizmet sunmak ve çapraz satışları artırmaya odaklanmaktır. Bu ürünler arasında yatırım ürünleri, kredi kartı, kişisel kredi ve tahsilat ve ödeme sistemleri bulunmaktadır.

Perakende Bankacılık Grubu, mevcut ürün tabanına değer katan yenilikçi ürünler geliştirmeye odaklanmaktadır. Türkiye Finans Bol Kepçe Hesabın da aralarında bulunduğu birçok yeni ürün geliştirmiştir.

TÜRKİYE FİNANS KATILIM BANKASI A.Ş.

TF VARLIK KİRALAMA A.Ş.
Sarıyer Maslak Mesa/Sokullu Caddesi No:16
17. Kat Oto Kat:42 Ümraniye / İstanbul
Arasında / V.D. 8430056730

OYAK YATIRIM MENKUL DEĞERLER A.Ş.

- Bireysel ve Âlâ Bankacılık segment müşteriler için sunulan bireysel ürünler; TL/EUR/USD cinsinden katılma hesapları, altın/gümüş hesapları, yatırım fonları, bireysel emeklilik planları ve sigorta ürünleri, tüketici kredileri, konut kredileri, araç kredileri ve kredi kartları,

- İşletme segment müşteriler için ürünler; kurumsal finansman desteği, araç / emlak finansmanı, doğrudan tahsilat sistemi, finansal kiralama, faal kart, teminat mektupları ve çek defteri.

31/12/2020 itibarıyla tüm katılma hesaplarının ortalama vadesi, katılma hesabı başına ortalama 70 gün olarak ve altın katılma hesaplarındaki toplam yatırılan altın 6,4 ton olarak gerçekleşmiştir.

<u>İşletme Bankacılığı,</u> 31/12/2020 itibarıyla 390.000 müşteri sayısı (işletme+ortak) ile tabana yaygın olarak esnaf ve mikro işletmelere; nakdi/gayrinakdi kredi, proje finansmanı, dış ticaret ürünleri, hazine ürünleri, nakit yönetimi ürünleri, temel bankacılık, katılma hesabı, özel cari hesap ürünleri ve internet bankacılığı gibi hizmetler sunulmaktadır.

Esnaf ve küçük işletmeler için farklılaştırılmış ürünler sunan İşletme Bankacılığı, başta Faal kart ve esnafa özel Pos ürünleri olmak üzere tüm kredi, katılım fonu ve nakit yönetimi ürünleri ile işletme ve işletme ortaklarının tüm finansal ihtiyaçlarına hızlı ve etkin şekilde çözüm üretmektedir.

Girişimci Bankacılık: Tüzel kişilere sunulan kredi ile ilgili tüm ürünler ve finansman ürünleri dahil olmak üzere girişimci segment müşteriler için Katılım Bankacılığı İlkelerine uygun [illegible] sunmaktadır. Girişimci bankacılık kriteri yıllık ciro: 1 milyon TL ile 15 [illegible]

gayrinakdi kredi ürünlerine yer vermeye odaklanmıştır.

Katılım Bankacılığı İlkelerinde faaliyet gösteren Girişimci Bankacılık segmenti, müşterilerinin özel gereksinimleri için yenilikçi, pratik ve uygun maliyetli finansman çözümleri sunmayı amaçlamaktadır. Başlıca ticari ürünleri ve hizmetleri iki bölüm halinde sınıflandırılır: kredi (nakit ve nakit dışı) ve nakit yönetimi ürünleri. Mevcut ürün tabanını genişletmek, müşteri ihtiyaçlarını cevaplamak ve değer katmak için yenilikçi ürünler geliştirmeye odaklanmaktadır.

Türkiye Finans, kısa ve uzun vadeli finansman ihtiyaçlarını karşılamak için nakdi kredi imkânları sunmaktadır. Girişimci segmentteki kurumsal kredilerin ortalama vadesi 249 gündür. Türkiye Finans ayrıca finansal kiralama ürünlerini de sunmaktadır. Bankacılık Kanunu uyarınca, konvansiyonel bankaların doğrudan finansal kiralama faaliyetlerine girmesi yerine sadece bağlı ortaklıkları aracılığıyla izin verilmektedir.Türkiye Finans, finansal kiralama işlemlerini Katılım Bankacılığı İlkelerine uygun bir ürün olarak konvensiyonel bankalardan daha etkin bir şekilde yapabilmektedir.

Türkiye Finans, Girişimci Bankacılık müşterilerine, teminat mektupları başta olmak üzere, akreditifler, çek defteri içeren gayri nakdi kredileri sunmaktadır. Bu faaliyetler açısından Katılım Bankacılığı İlkelerine bağlı kalmaktadır.

Ticari Bankacılık Grubu:

03/07/2017 tarihinden itibaren geçerli olan Türkiye Finans'ın Yeni Satış Servis Modelinde Ticari Bankacılık Grubu tarafından, "Obi", "Ticari" ve "Kurumsal" segmentli müşteri gruplarına hizmet verilmektedir. Doğru müşteriyi doğru kanalda yönetmek amacıyla Ticari Bölge ve Ticari Şube yapılanması gerçekleştirilmiştir. Ticari Bankacılık Grubu; Güneydoğu Anadolu, İstanbul Avrupa-1, İstanbul Avrupa-2, İstanbul Anadolu, Marmara, Ege, Ankara olmak üzere 7 tane Ticari Bölge Müdürlüğünde hizmet vermektedir. Banka 31/12/2020 itibarıyla 45 'i Ticari 5'i Kurumsal ve 269'u Perakende olan 319 Şube ile yurt içinde hizmet vermektedir. Ticari Bankacılık Grubunun 31/12/2020 verilerine göre yönettiği risk toplamı 43,90 Milyar TL'dir. Bu riskin 35,60 Milyar TL'si nakdi, 8,30 Milyar TL'si ise gayri nakdidir.

Yeni organizasyon yapısıyla, doğru müşteriye doğru şubelerde ihtiyaca göre hizmet sunulması amaçlanmıştır.

Ticari ve OBİ Satış Müdürlüğü , yeni yapı sonrası sahada OBİ ve Ticari için ayrı ekiplerle hizmet vermektedir. OBİ Bankacılığı cirosu 8 milyon ile 40 milyon TL arasında olan işletmelere ve bu işletmelerin ortaklarına hizmet verirken, Ticari Bankacılık 40 milyon TL ile 150 milyon TL cirolu işletmelere hizmet vermektedir. OBİ Bankacılığının sunmuş olduğu hizmetler; OBİ kredileri, OBİ'lere özel hizmetler, OBİ'lere özel destekler ve nakit yönetimi olarak sıralanabilir. nakdi, gayri nakdi, dış ticaret işlemleri, yatırım ürünlerinin yanı sıra Kredi Garanti Fonu A.Ş., KOSGEB, Ipard Uygulamaları, Hibe ve Teşvikler gibi alanlarda da müşterilerine hizmet sunmaktadır. Ticari Bankacılık ise kapsamındaki müşterilere nakdi/gayrinakdi kredi, proje finansmanı, dış ticaret ürünleri, hazine ürünleri, nakit yönetimi ürünleri, temel bankacılık, özel cari hesap ve katılma

Kurumsal Bankacılık Satış Direktörlüğü, cirosu 150 milyon TL den büyük olan şahıs işletmeleri veya tüzel kişilere yönelik faaliyet göstermektedir.Kurumsal Bankacılık müşterilerinin katılım bankacılığı ilkeleri doğrultusunda tüm bankacılık ihtiyaçlarına aracılık etmektedir. Kurumsal Bankacılık ve Kurumsal Şubeler Ticari Bankacılık Grubunun yeni organizasyon yapısında da müşterilerine aynı şekilde hizmet vermeye devam etmektedir

Finansal Kurumlar :

Finansal Kurumlar Müdürlüğü, Türkiye Finans'ın geniş muhabir ağı ile hem yurtdışı kaynak bulmada, hem de dış ticaret hacminin gelişmesinde ve dış ticaret ürünlerinin pazarlamasında faaliyet gösteren bir birimdir.

Türkiye Finans'ın yurt içi ve yurt dışından temin ettiği fonlar 31/12/2020 itibarıyla yaklaşık 1,385 milyar USD seviyesindedir. Finansal Kurumlar Müdürlüğü, yurtdışından uzun vadeli finansman temini çerçevesinde ikili borçlanmalar ve klüp krediler yapmakta, bunun yanında iştiraki TF Varlık Kiralama A.Ş.'nin yurtiçi ve yurtdışı kira sertifikası ihraçlarında fon kullanıcısı olarak yer almaktadır.

Türkiye Finans özellikle yakın ilişkiler içinde olduğu Körfez bölgesi başta olmak üzere önde gelen banka ve finans kuruluşları ile görüşmeler yürütmekte, böylelikle Bankanın mevcut ilişkilerini kuvvetlendirmekte ve gelecek dönemler için artacak iş potansiyelinin karşılanmasına yönelik altyapı çalışmaları yapmaktadır. Muhabir banka ağı gelen talepler doğrultusunda geliştirilmekte ve yeni limitler tahsis edilmektedir.

Genele Açık / Public
TÜRKİYE FİNANS KATILIM BANKASI A.Ş.
TF VARLIK KİRALAMA A.Ş.
OYAK YATIRIM MENKUL DEĞERLER

Hazine İşlemleri :

Aktif Pasif Yönetimi Müdürlüğü; likidite, piyasa ve döviz pozisyonu gibi risklerin kontrolü ve yönetimi, fonlama ve sermaye planlaması, kâr planlaması ve büyüme projeksiyonları ile senaryoların belirlenmesi ve analizi ile likidite yönetimine dönük acil ve beklenmedik durum planlarının hazırlanmasını sağlar. Banka bilançosuna ilişkin stratejik kararların alınmasına yönelik bir çerçeve oluşturmak ve bunun yanı sıra likidite, piyasa ve karpayı oranı risklerini dikkate alarak aktif ve pasif bileşenlerini yönetmeye yönelik süreçlerin sürdürmek temel görevleri arasındadır.

Hazine Satış Müdürlüğü; müşterilere sunulan finansal ürünlerin yönetimi, bu ürünlere ilişkin müşteri ilişkilerinin sürdürülmesi ve ilgi alanına giren raporlamaların yapılması süreçlerini yönetir. Müşteri ihtiyaçlarını analiz ederek ortaya çıkan veriler doğrultusunda çözüm önerileri sunmak ve Banka işleyişini de gözeterek yeni ürünlerin geliştirilmesini sağlamak üzere çalışmalar yapar.

Dijital Bankacılık:

Dijital Bankacılık Pazarlama Müdürlüğü; müşteri beklenti ve ihtiyaçlarının hızla değiştiği, rekabetin sektörlerden bağımsız hale geldiği dijitalleşme trendlerinin paralelinde müşterilerin hayatını kolaylaştıran çözümleri devreye almaktadır.

Dijital kanallara eklenen yenilikçi ve müşteri odaklı yeni fonksiyonlar sayesinde 2020 yılsonu performansı, 2019 yılsonu ile karşılaştırıldığında, aktif mobil müşteri sayısı %39, TFXtarget uygulaması aktif müşteri sayısı %50, dijital kanallardaki işlem hacmi ise %47 artış göstermiştir.

yılsonu itibariyle %60'a çıkarak %13 artış göstermiştir. Bunun yanısıra 2020 yılında dijital pazarlama çalışmaları ile 2019'da alınan uzaktan dijital müşteri başvuru sayısının 3 katı ve müşteri edinim sayısının ise 2 kat arttığı görülmektedir.

Bireysel müşteriler yanısıra özellikle çok sayıda müşteri ile çalışan ya da bayilik sistemi olan kurumsal müşteriler de, peşin/vadeli tahsilatlarını hızlı ve garantili yapmasına olanak sağlayan "Doğrudan Borçlandırma Sistemi" ve teminat mektubu başvurusu gibi işlemlerini internet şubemizde kolayca yapabilmektir. Ayrıca bu müşterilerin tahsil için ve/veya tahsil edildiğinde borca mahsup edilmek üzere verdikleri çeklerin hem internet hem mobil şubeden kolayca görüntülenebilmesi sağlanmıştır.
Müşterilerin ihtiyacı olan finansman desteğine, bayiler kanalıyla anlık olarak erişebilmesini ve başvuru, onay, kullandırım sürecini hızlıca tamamlamasını sağlayan Hızlı Finansman platformu üzerinden edinimi gerçekleşen müşterilerin anında ve otomatik olarak dijital bankacılık kullanıcısı olması sağlanmıştır.

QR Kod kullanım kolaylığı İnternet Şubesi giriş adımına da taşınmıştır. Mobil Şube kullanan müşteriler "QR ile İnternet Şubesine Giriş" seçeneği ile sadece parola girişi yaparak İnternet Şubesine hızlı ve güvenli bir şekilde giriş yapabilmektedir.

Farklı bankalar arasında para transferlerinin 7 gün 24 saat boyunca anlık olarak gerçekleştirilmesini sağlayan Fonların Anlık ve Sürekli Transferi FAST ve IBAN yada hesap bilgilerini paylaşmadan

tercih edilen kişisel bilginin tanımlanmasıyla hesaba para transferi sağlayan KOLAS işlemleri mobil şubeye eklenmiştir.

"Masrafsız üçlü" ürünü ile bireysel müşteriler için,

- ATM, mobil ve internet şube kanallarından gerçekleştirilen havale ve EFT işlemleri,
- 8700 anlaşmalı Yapı Kredi ve PTT ATM'sinden 2.000 TL'ye kadar olan tüm para çekme işlemleri,
- Aidatsız Türkiye Finans Happy Zero kredi kartı için kampanya katılımları ücretsiz yapılmıştır.

Müşterilerin döviz hareketlerini dünya piyasalarıyla eş zamanlı takip edebilmelerine ve benzersiz emir yapısı ile 5 gün 24 saat telefon kapalı iken bile işlem yapılabilmelerine olanak vererek sektörde fark yaratan TFX Target uygulamasının, kullanıcı deneyimini iyileştirerek, tüm yatırım işlemlerinin tek bir platform üzerinden tamamlanmasını sağlayacak şekilde, katılım bankacılığı ilkelerine uygun hisse senedi işlemleriyle yatırım fonu işlem özellikleri devreye alınmıştır.

2020 Yılında ATM ağı yaygınlaştırma stratejisi kapsamında PTT ve Yapı Kredi Bankası ile ortak ATM anlaşması yapan Türkiye Finans, sahip olduğu 641 ATM ve anlaşmalı banka ATM'leri ile ATM ağını 8700'e çıkarmıştır.Ayrıca şube içerisindeki lobi trafiğini düzenlemek ve müşterilerin daha yüksek kapasitede banknot ile işlem yapmalarını sağlayacak 59 adet lobi tipi ATM'nin saha kurulumları tamamlanmıştır. 2021 yılında da yaygınlaştırmaları devam edecektir.

Şube içerisindeki lobi trafiğini doğru yönetmek ve müşterilerin yapacakları işlemleri uygun

Şube dijitalleşmesinde önemli rol oynayacak, dekont ve formların dijital olarak imzalanmasını sağlayan tablet ile dijital imza projesi 5 pilot şubede devreye alınmış ve 2021 yılı içerisinde yaygınlaştırmasına devam edilecektir.

Türkiye Finans'ın yapabileceği işlemler yukarıda yazılı faaliyetlerle sınırlı değildir. Türkiye Finans mevzuatın izin verdiği diğer faaliyetlerde bulunabilir.

31/12/2019 ve 31/12/2020 itibarıyla Türkiye Finans'ın mali durum, karlılık ve borç ödeme gücüne ilişkin değerlendirme aşağıdadır :

Mali Durum, Karlılık ve Borç Ödeme Gücüne İlişkin Değerlendirme		
Seçilmiş Aktif/Pasif Hesaplar (Bin TL)	**31/12/2020**	**31/12/2019**
Brüt Kullandırılan Fonlar*	47.739.939	33.373.255
Takibe Giden Alacaklar	2.652.383	2.666.352
Aktif Toplamı	81.026.745	52.194.904

TF VARLIK KİRALAMA A.Ş.
Sarıyer İstiklal Mah. Sokullu Caddesi No:6
17. Kat Ş.S. Rec:2 Ümraniye / İstanbul
Ataindag V.D. 8450358636

OYAK YATIRIM MENKUL DEĞERLER A.Ş.

Toplanan Fonlar	57.390.432	39.974.370
Özkaynaklar	5.504.823	4.837.068
Aktif Getirisi* (ROAA %)	1,01	0,76
Özkaynaklar Getirisi* (ROAE %)	13,07	8,25
Sermaye Yeterlilik Rasyosu (%)	16,77	17,42
Net Kar (Bin TL)	**31/12/2020**	**31/12/2019**
Net Dönem Karı	675.812	377.429

*Kiralama İşlemlerinden Alacaklar dahil.

Türkiye Katılım Bankaları Birliği (TKBB) tarafından 26/03/2021 tarihinde "Katılım Bankacılığı Strateji Güncelleme Raporu (2021-2025)" yayımlanmıştır. 2025 Türkiye Katılım Bankacılığı vizyonuna yönelik temel stratejik hedefler aşağıdaki gibidir :

- Kurumsal İletişimin geliştirilmesi
- Katılım / Faizsiz finans sermaye piyasaları ürünlerinin çeşitliliğinin artırılması ve mevcut ürünlerin etkinliğinin geliştirilmesi
- Mevcut ürün mevzuatlarındaki potansiyel iyileştirme alanlarının belirlenmesi ve yeni ürünler için mevzuat önerilerinin oluşturulması
- Katılım bankacılığı ürün standartlarının belirlenmesi, ilgili kurumlar ve müşteriler tarafından anlaşılır ve sade bir işleyiş yapısının sağlanması
- TKBB Danışma Kurulu'nun bilinirliğinin artırılması ve uluslararası kurum ve kuruluşlar ile işbirliğine yönelik çalışmaların yapılması
- Dijital yetkinliğin artırılması
- Eğitim altyapısının ve içeriğinin geliştirilmesi

Türkiye Katılım Bankacılığı Strateji Belgesi (2015-2025) içerisinde belirlenen katılım bankacılığının 2025 yılında %15 pazar payına ulaşma hedefi, Katılım Bankacılığı Strateji Güncelleme Raporu (2021-2025) içerisinde güncelliğini korumaktadır. Öngörülen bu büyüme ile 2025 yılında Türkiye katılım bankacılığı aktiflerinin 1,77 trilyon Türk lirasına ulaşması beklenmektedir.

Strateji Belgesi:
https://tkbb.org.tr/Documents/Yonetmelikler/EY_TKBB_Katilim_Bankaciligi_Strateji_Guncelleme_Raporu_2021-2025_Turkce.pdf?v=1

Türkiye Finans'ın Bankacılık Sektöründeki Konumu

Aşağıda Türkiye Finans'ın 31/12/2019 ve 31/12/2020 itibarıyla temel büyüklükler açısından sektörden aldığı paylara ve bu paylardaki gelişime ilişkin göstergelere yer verilmiştir.

	31/12/2020			31/12/2019		
Milyon TL	TFKB	Sektör	Pay (%)	TFKB	Sektör	Pay (%)
Toplam Aktifler	81,027	6.107,832	1,33%	52,195	4.490,818	1,16%
Krediler*	45,340	3.630,356	1,25%	31,722	2.746,129	1,16%
Mevduat**	57,390	3.625,266	1,58%	39,974	2.687,514	1,49%
Şube Sayısı	319	11.189	2,85%	310	11.373	2,73%

*Donuk Alacaklar (Net), Kredi Faiz (Kar Payı) ve Gelir Tah. Reeskontları ve Finansal Kiralama Alacakları (Net) dahildir.
**Bankalar Mevduatı ve Mevduat (Katılım Fonu) Faiz (Kar Payı) Reeskontları dahildir.

Türkiye Finans'ın aktifleri 31/12/2020 itibarıyla 81 milyar TL seviyesine ulaşmıştır. Aktifler içinde en büyük paya sahip kullandırılan nakdi fonlar %1,25 pazar payı ile 45,3 milyar TL seviyesindeyken, toplanan fonlar ise %1,58 pazar payı ile 57,4 milyar TL olarak gerçekleşmiştir.

Kaynak: Türkiye Finans verileri Konsolide rapordan,
Sektör ve Katılım Bankaları verileri BDDK Aylık Bülten'den alınmıştır.
(BDDK interaktif bülten güncellenme tarihi:02/02/2021)
http://ebulten.bddk.org.tr/ABMVC/

YENİ ŞEKİL:

6.2.1 Faliyet gösterilen sektörler/pazarlar ve fon kullanıcısının bu sektörlerdeki / pazarlardaki yeri ile avantaj ve dezavantajları hakkında bilgi:

TCMB Para Politikası Kurulu, Haziran toplantısında piyasa beklentilerine paralel politika faizini % 19 seviyesinde sabit bırakmıştır. TCMB yaptığı açıklamalarda mevcut sıkı duruşunu kararlılıkla sürdüreceğini belirtmiştir.

Yurtdışı piyasalar tarafında, ABD'de FED'in Haziran ayında gerçekleştirdiği Federal Açık Piyasa Komitesi toplantısında, aylık 120 milyar Dolarlık tahvil alım tutarında bir değişiklik yapılmayacağı belirtildi. FED'in açıklamalarında önümüzdeki dönem için enflasyondaki gelişmelere paralel tahvil alım programının hızının düşürülebileceği belirtildi.

Türkiye'nin önde gelen finans kurumlarından Türkiye Finans gibi temelleri güçlü şirketlerin ihraç ettiği kira sertifikalarına yatırımcıların artan oranda bir teveccüh göstereceği düşünülmektedir. TCMB'nin mevcut para politikası duruşu ile birlikte hükümetin mali politika önlemlerini enflasyon beklentileri iyileşene dek koruyarak kira sertifikalarına yönelik yabancı yatırımcı ilgisini arttırması beklenmektedir.

31/12/2020 İtibarıyla bankacılık sektörünün donuk alacaklar, reeskont ve finansal kiralama işlemleri dahil toplam nakdi kredileri 2019 yıl sonuna göre %32 artarak 3,630 milyar TL'ye ulaşmıştır.

Aynı dönemde bireysel krediler %40, KOBİ kredileri %38, ticari krediler* ise %31 oranında artmıştır.

Bankacılık sektörünün bankalar mevduatı ve reeskontlar dahil toplam mevduatı 31/12/2020 de 2019 yıl sonuna göre %35 artışla 3,625 milyar TL'ye ulaşmıştır. Mevduatın/katılım fonunun toplam pasifler içindeki payı %59,4 olarak gerçekleşmiştir.

Bununla birlikte, katılım bankalarının toplam aktif büyüklüğü 31/12/2020 itibarıyla geçen yılın aynı dönemine göre %54 artarak 437 milyar TL'ye ulaşmıştır. Aynı dönemde bankalar katılım

milyar TL'ye ulaşmıştır.

Sektörün 31/12/2020 karı yıllık %22 artışla 60 milyar TL olarak gerçekleşirken, katılım bankalarının karı ise %52 artışla 3,716 milyon TL seviyesine yükselmiştir.

2020 Aralık İtibarıyla Türkiye Finans'ın Pazar Payı					
(Milyon TL)	Türkiye Finans	Bankacılık Sektörü	Katılım Bankaları	Sektör İçindeki Pay	Katılım Bankaları İçindeki Pay
Toplam Aktif	81,027	6,107,832	437,092	1.33%	18.5%
Krediler**	45,340	3,630,356	236,825	1.25%	19.1%
Mevduat***	57,390	3,625,266	328,778	1.58%	17.5%

**Ticari kredilere Finansal Kiralama Alacakları dahildir.*
***Donuk Alacaklar (Net), Kredi Faiz (Kar Payı) ve Gelir Tah. Reeskontları ve Finansal Kiralama Alacakları (Net) dahildir.*
****Bankalar Mevduatı ve Mevduat (Katılım Fonu) Faiz (Kar Payı) Reeskontları dahildir.*
Sektör ve Katılım Bankaları
(BDDK interaktif bülten güncellenme tarihi: 02/02/2021)
http://ebulten.bddk.org.tr/ABMVC/

Türkiye Finans; Anadolu Finans Kurumu ve Family Finans'ın birleşmesi ile kurulmuştur. BDDK'nın 28/12/2005 tarih ve 1764 sayılı kararı ile onay verdiği birleşme sonrası 30/12/2005 tarih

ve 1747 sayılı BDDK kararı ile de Banka ünvanı Türkiye Finans Katılım Bankası A.Ş. olarak değiştirilmiştir.Suudi Arabistan bankası olan SNB, Türkiye Finans'ın % 60 hissesini alarak Suudi Arabistan'ın Türkiye'deki en büyük yatırımını gerçekleştirmiştir. Yıllar içerisinde gerçekleştirilen sermaye arttırımları ile SNB'ın Türkiye Finans'daki payı % 67,03' e yükselmiştir.

Türkiye Finans

Perakende Bankacılık	Ticari ve Kurumsal Bankacılık	Finansal Kurumlar ve Hazine	Dijital Bankacılık
Bireysel Emeklilik	Nakdi Krediler	Muhabir Banka İlişkileri	Mobil Bankacılık
Bireysel ve İşletme Kredileri	Gayrı Nakdi Krediler	Ülke Kredileri	İnternet Bankacılığı
Fon Toplama	Dış Ticaret ve Finansman	Sermaye Piyasası İşlemleri	Telefon Bankacılığı
Bireysel ve Ticari Kredi Kartları ve Banka Kartları	Nakit Yönetimi. Kredi Kartları	Hazine İşlemleri	ATM Bankacılığı

Türkiye Finans'ın temel faaliyet alanı perakende bankacılık, ticari ve kurumsal bankacılık, finansal kurumlar ve hazine ile dijital bankacılık ana başlığı altında toplanan bankacılık faaliyetlerini kapsamaktadır. Aşağıdaki tabloda, Türkiye Finans'ın müşteri grupları belirtilmiştir :

Müşteri Grupları	
Perakende Bankacılık	Ticari ve Kurumsal Bankacılık
	Obi

Perakende Bankacılık Grubu:

Perakende Bankacılık Grubu, Temmuz 2017 itibarıyla kurulmuş ve Perakende Şubeler aracılığıyla "Perakende" ve "Girişimci" segmentlere ait müşterilere hizmet vermeye başlamıştır. Yeni organizasyon ile belirlenmiş olan hedef kitlenin ihtiyaçlarına göre yapılandırılmış hizmet kanallarıyla uzmanlaşma sağlanmıştır.

Perakende Bankacılık Grubu iki ana segmentten oluşmaktadır;

Perakende Bankacılık: Bireysel ve İşletme segment müşterilerine katılım bankacılığı ilkelerine uygun tüketici kredileri, işletme kredileri, cari hesaplar ve tüketici ürünleri sunmaktadır. "Bireysel ", "İşletme " ve "Âlâ Bankacılık" olmak üzere üç ana segmentten oluşmaktadır.

Âlâ Bankacılık segmenti, yeni segment kriterleri ve müşteriye sunulan Banka içi ve Banka dışı ayrıcalıklar ile Varlıklı segmentin yerini almıştır. Âlâ Bankacılık segment kriteri son 3 ay ortalama katılım fonu bakiyesi 500.000 TL'nin üzerinde olan müşterilerden oluşmaktadır.

Bireysel segment kriteri; Âlâ Bankacılık segment kriterini sağlamayan gerçek kişi müşterilerden oluşmaktadır. İşletme Segment kriteri ise; 0 - 1 Milyon TL ciroya sahip tüzel kişi müşterilerden oluşmaktadır.

Genele Açık / Public

TÜRKİYE FİNANS KATILIM BANKASI A.Ş.

TF VARLIK KİRALAMA A.Ş.

OYAK YATIRIM MENKUL DEĞERLER A.Ş.

Perakende Bankacılık Segmenti yaklaşık 4,1 milyon müşteriye hizmet vermektedir. (3,7 milyon Bireysel, 22.000 Âlâ Bankacılık ve 390.000 İşletme Segmenti) Perakende Bankacılık Segmentinin amacı, müşterilerine çeşitli ürün ve hizmetler üzerinden kaliteli hizmet sunmak ve çapraz satışları artırmaya odaklanmaktır. Bu ürünler arasında yatırım ürünleri, kredi kartı, kişisel kredi ve tahsilat ve ödeme sistemleri bulunmaktadır.

Perakende Bankacılık Grubu, mevcut ürün tabanına değer katan yenilikçi ürünler geliştirmeye odaklanmaktadır. Türkiye Finans Bol Kepçe Hesabın da aralarında bulunduğu birçok yeni ürün geliştirmiştir.

- Bireysel ve Âlâ Bankacılık segment müşteriler için sunulan bireysel ürünler; TL/EUR/USD cinsinden katılma hesapları, altın/gümüş hesapları, yatırım fonları, bireysel emeklilik planları ve sigorta ürünleri, tüketici kredileri, konut kredileri, araç kredileri ve kredi kartları,

- İşletme segment müşteriler için ürünler; kurumsal finansman desteği, araç / emlak finansmanı, doğrudan tahsilat sistemi, finansal kiralama, faal kart, teminat mektupları ve çek defteri.

31/12/2020 itibarıyla tüm katılma hesaplarının ortalama vadesi, katılma hesabı başına ortalama 70 gün olarak ve altın katılma hesaplarındaki toplam yatırılan altın 6,4 ton olarak gerçekleşmiştir.

İşletme Bankacılığı, 31/12/2020 itibarıyla 390.000 müşteri sayısı (işletme+ortak) ile tabana [illegible]

Esnaf ve küçük işletmeler için farklılaştırılmış ürünler sunan İşletme Bankacılığı, başta Faal kart ve esnafa özel Pos ürünleri olmak üzere tüm kredi, katılım fonu ve nakit yönetimi ürünleri ile işletme ve işletme ortaklarının tüm finansal ihtiyaçlarına hızlı ve etkin şekilde çözüm üretmektedir.

Girişimci Bankacılık: Tüzel kişilere sunulan kredi ile ilgili tüm ürünler ve finansman ürünleri dahil olmak üzere girişimci segment müşteriler için Katılım Bankacılığı İlkelerine uygun bankacılık hizmetleri sunmaktadır. Girişimci bankacılık kriteri; yıllık cirosu 1 milyon TL ile 15 milyon TL arasında olan işletmelerdir.Bu işletmelerde mal ve hizmet finansmanı, özel bankacılık desteği ve hizmetleri, nakit yönetimi, işletme kredi kartı tesisleri dahil olmak üzere nakdi ve gayrinakdi kredi ürünlerine yer vermeye odaklanmıştır.

Katılım Bankacılığı İlkelerinde faaliyet gösteren Girişimci Bankacılık segmenti, müşterilerinin özel gereksinimleri için yenilikçi, pratik ve uygun maliyetli finansman çözümleri sunmayı amaçlamaktadır. Başlıca ticari ürünleri ve hizmetleri iki bölüm halinde sınıflandırılır: kredi (nakit ve nakit dışı) ve nakit yönetimi ürünleri. Mevcut ürün tabanını genişletmek, müşteri ihtiyaçlarını cevaplamak ve değer katmak için yenilikçi ürünler geliştirmeye odaklanmaktadır.

Türkiye Finans, kısa ve uzun vadeli finansman ihtiyaçlarını karşılamak için nakdi kredi imkânları sunmaktadır. Girişimci segmentteki kurumsal kredilerin ortalama vadesi 249 gündür. Türkiye Finans ayrıca finansal kiralama ürünlerini de sunmaktadır. Bankacılık Kanunu uyarınca, konvansiyonel bankaların doğrudan finansal kiralama faaliyetlerine girmesi yerine sadece bağlı ortaklıkları aracılığıyla izin verilmektedir.Türkiye Finans, finansal kiralama işlemlerini Katılım

Genele Açık / Public
TÜRKİYE FİNANS KATILIM BANKASI A.Ş.
TF FİNANSAL KİRALAMA A.Ş.
OYAK YATIRIM MENKUL DEĞERLER A.Ş.
CMUD-01

Bankacılığı İlkelerine uygun bir ürün olarak konvensiyonel bankalardan daha etkin bir şekilde yapabilmektedir.

Türkiye Finans, Girişimci Bankacılık müşterilerine, teminat mektupları başta olmak üzere, akreditifler, çek defteri içeren gayri nakdi kredileri sunmaktadır. Bu faaliyetler açısından Katılım Bankacılığı İlkelerine bağlı kalmaktadır.

Ticari Bankacılık Grubu:

03/07/2017 tarihinden itibaren geçerli olan Türkiye Finans'ın Yeni Satış Servis Modelinde Ticari Bankacılık Grubu tarafından, "Obi", "Ticari" ve "Kurumsal" segmentli müşteri gruplarına hizmet verilmektedir. Doğru müşteriyi doğru kanalda yönetmek amacıyla Ticari Bölge ve Ticari Şube yapılanması gerçekleştirilmiştir. Ticari Bankacılık Grubu; Güneydoğu Anadolu, İstanbul Avrupa-1, İstanbul Avrupa-2, İstanbul Anadolu, Marmara, Ege, Ankara olmak üzere 7 tane Ticari Bölge Müdürlüğünde hizmet vermektedir. Banka 31/12/2020 itibarıyla 45 'i Ticari 5'i Kurumsal ve 269'u Perakende olan 319 Şube ile yurt içinde hizmet vermektedir. Ticari Bankacılık Grubunun 31/12/2020 verilerine göre yönettiği risk toplamı 43,90 Milyar TL'dir. Bu riskin 35,60 Milyar TL'si nakdi, 8,30 Milyar TL'si ise gayri nakdidir.

Yeni organizasyon yapısıyla, doğru müşteriye doğru şubelerde ihtiyaca göre hizmet sunulması amaçlanmıştır.

Ticari ve OBİ Satış Müdürlüğü , yeni yapı sonrası sahada OBİ ve Ticari için ayrı ekiplerle hizmet vermektedir. OBİ Bankacılığı cirosu 8 milyon ile 40 milyon TL arasında olan işletmelere ve bu

OBİ'lere özel hizmetler, OBİ'lere özel destekler ve nakit yönetimi olarak sıralanabilir. nakdi, gayri nakdi, dış ticaret işlemleri, yatırım ürünlerinin yanı sıra Kredi Garanti Fonu A.Ş., KOSGEB, İpard Uygulamaları, Hibe ve Teşvikler gibi alanlarda da müşterilerine hizmet sunmaktadır. Ticari Bankacılık ise kapsamındaki müşterilere nakdi/gayrinakdi kredi, proje finansmanı, dış ticaret ürünleri, hazine ürünleri, nakit yönetimi ürünleri, temel bankacılık, özel cari hesap ve katılma hesabı ürünleri ve internet bankacılığı gibi hizmetler sunmaktadır.

Kurumsal Bankacılık Satış Direktörlüğü, cirosu 150 milyon TL'den büyük olan şahıs işletmeleri veya tüzel kişilere yönelik faaliyet göstermektedir.Kurumsal Bankacılık müşterilerinin katılım bankacılığı ilkeleri doğrultusunda tüm bankacılık ihtiyaçlarına aracılık etmektedir. Kurumsal Bankacılık ve Kurumsal Şubeler Ticari Bankacılık Grubunun yeni organizasyon yapısında da müşterilerine aynı şekilde hizmet vermeye devam etmektedir

Finansal Kurumlar :

Finansal Kurumlar Müdürlüğü, Türkiye Finans'ın geniş muhabir ağı ile hem yurtdışı kaynak bulmada, hem de dış ticaret hacminin gelişmesinde ve dış ticaret ürünlerinin pazarlamasında faaliyet gösteren bir birimdir.

Türkiye Finans'ın yurt içi ve yurt dışından temin ettiği fonlar 31/12/2020 itibarıyla yaklaşık 1,385 milyar USD seviyesindedir. Finansal Kurumlar Müdürlüğü, yurtdışından uzun vadeli finansman temini çerçevesinde ikili borçlanmalar ve klüp krediler yapmakta, bunun yanında iştiraki TF Varlık Kiralama A.Ş.'nin yurtiçi ve yurtdışı kira sertifikası ihraçlarında fon kullanıcısı olarak yer almaktadır.

Türkiye Finans özellikle yakın ilişkiler içinde olduğu Körfez bölgesi başta olmak üzere önde gelen banka ve finans kuruluşları ile görüşmeler yürütmekte, böylelikle Bankanın mevcut ilişkilerini kuvvetlendirmekte ve gelecek dönemler için artacak iş potansiyelinin karşılanmasına yönelik altyapı çalışmaları yapmaktadır. Muhabir banka ağı gelen talepler doğrultusunda geliştirilmekte ve yeni limitler tahsis edilmektedir.

Hazine İşlemleri :

Aktif Pasif Yönetimi Müdürlüğü; likidite, piyasa ve döviz pozisyonu gibi risklerin kontrolü ve yönetimi, fonlama ve sermaye planlaması, kâr planlaması ve büyüme projeksiyonları ile senaryoların belirlenmesi ve analizi ile likidite yönetimine dönük acil ve beklenmedik durum planlarının hazırlanmasını sağlar. Banka bilançosuna ilişkin stratejik kararların alınmasına yönelik bir çerçeve oluşturmak ve bunun yanı sıra likidite, piyasa ve karpayı oranı risklerini dikkate alarak aktif ve pasif bileşenlerini yönetmeye yönelik süreçlerin sürdürmek temel görevleri arasındadır.

Hazine Satış Müdürlüğü; müşterilere sunulan finansal ürünlerin yönetimi, bu ürünlere ilişkin müşteri ilişkilerinin sürdürülmesi ve ilgi alanına giren raporlamaların yapılması süreçlerini yönetir. Müşteri ihtiyaçlarını analiz ederek ortaya çıkan veriler doğrultusunda çözüm önerileri sunmak ve Banka işleyişini de gözeterek yeni ürünlerin geliştirilmesini sağlamak üzere çalışmalar yapar.

Dijital Bankacılık:

Dijital Bankacılık Pazarlama Müdürlüğü; müşteri beklenti ve ihtiyaçlarının hızla değişiyi

Dijital kanallara eklenen yenilikçi ve müşteri odaklı yeni fonksiyonlar sayesinde 2020 yılsonu performansı, 2019 yılsonu ile karşılaştırıldığında, aktif mobil müşteri sayısı %39, TFXtarget uygulaması aktif müşteri sayısı %50, dijital kanallardaki işlem hacmi ise %47 artış göstermiştir.

Dijital kanallarda yıl boyu devam ettirilen pazarlama ve iletişim faaliyetlerinin katkısıyla, Banka aktif müşterilerinin dijital aktif müşteri içindeki penetrasyonu 2019 yılsonunda %52 iken 2020 yılsonu itibariyle %60'a çıkarak %13 artış göstermiştir. Bunun yanısıra 2020 yılında dijital pazarlama çalışmaları ile 2019'da alınan uzaktan dijital müşteri başvuru sayısının 3 katı ve müşteri edinim sayısının ise 2 kat arttığı görülmektedir.

Bireysel müşteriler yanısıra özellikle çok sayıda müşteri ile çalışan ya da bayilik sistemi olan kurumsal müşteriler de, peşin/vadeli tahsilatlarını hızlı ve garantili yapmasına olanak sağlayan "Doğrudan Borçlandırma Sistemi" ve teminat mektubu başvurusu gibi işlemlerini internet şubemizde kolayca yapabilmektir. Ayrıca bu müşterilerin tahsil için ve/veya tahsil edildiğinde borca mahsup edilmek üzere verdikleri çeklerin hem internet hem mobil şubeden kolayca görüntülenebilmesi sağlanmıştır.
Müşterilerin ihtiyacı olan finansman desteğine, bayiler kanalıyla anlık olarak erişebilmesini ve başvuru, onay, kullandırım sürecini hızlıca tamamlamasını sağlayan Hızlı Finansman platformu üzerinden edinimi gerçekleşen müşterilerin anında ve otomatik olarak dijital bankacılık kullanıcısı olması sağlanmıştır.

Genele Açık / Public

TFM KİRALAMA A.Ş.
Sarıyer Mahallesi Sakıllı Caddesi No:6
17. Kat Çiçek Sok.2 Gayrettepe / İstanbul
Alemdar V.D. 5430356670

OYAK YATIRIM MENKUL DEĞERLER A.Ş.

QR Kod kullanım kolaylığı İnternet Şubesi giriş adımına da taşınmıştır. Mobil Şube kullanan müşteriler "QR ile İnternet Şubesine Giriş" seçeneği ile sadece parola girişi yaparak İnternet Şubesine hızlı ve güvenli bir şekilde giriş yapabilmektedir.

Farklı bankalar arasında para transferlerinin 7 gün 24 saat boyunca anlık olarak gerçekleştirilmesini sağlayan Fonların Anlık ve Sürekli Transferi FAST ve IBAN yada hesap bilgilerini paylaşmadan tercih edilen kişisel bilginin tanımlanmasıyla hesaba para transferi sağlayan KOLAS işlemleri mobil şubeye eklenmiştir.

"Masrafsız üçlü" ürünü ile bireysel müşteriler için,

- ATM, mobil ve internet şube kanallarından gerçekleştirilen havale ve EFT işlemleri,
- 8700 anlaşmalı Yapı Kredi ve PTT ATM'sinden 2.000 TL'ye kadar olan tüm para çekme işlemleri,
- Aidatsız Türkiye Finans Happy Zero kredi kartı için kampanya katılımları ücretsiz yapılmıştır.

Müşterilerin döviz hareketlerini dünya piyasalarıyla eş zamanlı takip edebilmelerine ve benzersiz emir yapısı ile 5 gün 24 saat telefon kapalı iken bile işlem yapılabilmelerine olanak vererek sektörde fark yaratan TFX Target uygulamasının, kullanıcı deneyimini iyileştirerek, tüm yatırım işlemlerinin tek bir platform üzerinden tamamlanmasını sağlayacak şekilde, katılım bankacılığı ilkelerine uygun hisse senedi işlemleriyle yatırım fonu işlem özellikleri devreye alınmıştır.

2020 Yılında ATM ağı yaygınlaştırma stratejisi kapsamında PTT ve Yapı Kredi Bankası ile ortak

kurulumları tamamlanmıştır. 2021 yılında da yaygınlaştırmaları devam edecektir.

Şube içerisindeki lobi trafiğini doğru yönetmek ve müşterilerin yapacakları işlemleri uygun kanallara yönlendirmek amacı ile şube içi S matic tasarım ve akışları yenilenmiş ve şube içerisinde vakit kaybetmeden hızlıca işlemlerin tamamlanması sağlanmıştır.

Şube dijitalleşmesinde önemli rol oynayacak, dekont ve formların dijital olarak imzalanmasını sağlayan tablet ile dijital imza projesi 5 pilot şubede devreye alınmış ve 2021 yılı içerisinde yaygınlaştırmasına devam edilecektir.

Türkiye Finans'ın yapabileceği işlemler yukarıda yazılı faaliyetlerle sınırlı değildir. Türkiye Finans mevzuatın izin verdiği diğer faaliyetlerde bulunabilir.

31/12/2019 ve 31/12/2020 itibarıyla Türkiye Finans'ın mali durum, karlılık ve borç ödeme gücüne ilişkin değerlendirme aşağıdadır :

Mali Durum, Karlılık ve Borç Ödeme Gücüne İlişkin Değerlendirme		
Seçilmiş Aktif/Pasif Hesaplar (Bin TL)	31/12/2020	31/12/2019

Brüt Kullandırılan Fonlar*	47.739.939	33.373.255
Takibe Giden Alacaklar	2.652.383	2.666.352
Aktif Toplamı	81.026.745	52.194.904
Toplanan Fonlar	57.390.432	39.974.370
Özkaynaklar	5.504.823	4.837.068
Aktif Getirisi* (ROAA %)	1,01	0,76
Özkaynaklar Getirisi* (ROAE %)	13,07	8,25
Sermaye Yeterlilik Rasyosu (%)	16,77	17,42
Net Kar (Bin TL)	**31/12/2020**	**31/12/2019**
Net Dönem Karı	675.812	377.429

Strateji Güncelleme Raporu (2021-2025)" yayımlanmıştır. 2025 Türkiye Katılım Bankacılığı vizyonuna yönelik temel stratejik hedefler aşağıdaki gibidir :

- Kurumsal İletişimin geliştirilmesi
- Ekosistemde yer alan paydaşlar ve oyuncular arasında işbirliğinin artırılması
- Ekosistemin genişletilmesi
- Katılım bankacılığı ürün çeşitliliğinin artırılması
- Katılım / Faizsiz finans sermaye piyasaları ürünlerinin çeşitliliğinin artırılması ve mevcut ürünlerin etkinliğinin geliştirilmesi
- Mevcut ürün mevzuatlarındaki potansiyel iyileştirme alanlarının belirlenmesi ve yeni ürünler için mevzuat önerilerinin oluşturulması
- Katılım bankacılığı ürün standartlarının belirlenmesi, ilgili kurumlar ve müşteriler tarafından anlaşılır ve sade bir işleyiş yapısının sağlanması
- TKBB Danışma Kurulu'nun bilinirliğinin artırılması ve uluslararası kurum ve kuruluşlar ile işbirliğine yönelik çalışmaların yapılması
- Dijital yetkinliğin artırılması
- Eğitim altyapısının ve içeriğinin geliştirilmesi

Türkiye Katılım Bankacılığı Strateji Belgesi (2015-2025) içerisinde belirlenen katılım bankacılığının 2025 yılında %15 pazar payına ulaşma hedefi, Katılım Bankacılığı Strateji Güncelleme Raporu (2021-2025) içerisinde güncelliğini korumaktadır. Öngörülen bu büyüme ile

2025 yılında Türkiye katılım bankacılığı aktiflerinin 1,77 trilyon Türk lirasına ulaşması beklenmektedir.

Strateji Belgesi:
https://tkbb.org.tr/Documents/Yonetmelikler/EY_TKBB_Katilim_Bankaciligi_Strateji_Guncelleme_Raporu_2021-2025_Turkce.pdf?v=1

Türkiye Finans'ın Bankacılık Sektöründeki Konumu

Aşağıda Türkiye Finans'ın 31/12/2019 ve 31/12/2020 itibarıyla temel büyüklükler açısından sektörden aldığı paylara ve bu paylardaki gelişime ilişkin göstergelere yer verilmiştir.

	31/12/2020			31/12/2019		
Milyon TL	TFKB	Sektör	Pay (%)	TFKB	Sektör	Pay (%)
Toplam Aktifler	81,027	6.107,832	1,33%	52,195	4.490,818	1,16%
Mevduat**	57,390	3.625,266	1,58%	39,974	2.687,514	1,49%
Şube Sayısı	319	11.189	2,85%	310	11.373	2,73%
Personel Sayısı	3.731	203.224	1,84%	3.461	204.626	1,69%

*Donuk Alacaklar (Net), Kredi Faiz (Kar Payı) ve Gelir Tah. Reeskontları ve Finansal Kiralama Alacakları (Net) dahildir.
**Bankalar Mevduatı ve Mevduat (Katılım Fonu) Faiz (Kar Payı) Reeskontları dahildir.

Türkiye Finans'ın aktifleri 31/12/2020 itibarıyla 81 milyar TL seviyesine ulaşmıştır. Aktifler içinde en büyük paya sahip kullandırılan nakdi fonlar %1,25 pazar payı ile 45,3 milyar TL seviyesindeyken, toplanan fonlar ise %1,58 pazar payı ile 57,4 milyar TL olarak gerçekleşmiştir.

Kaynak: Türkiye Finans verileri Konsolide rapordan,
Sektör ve Katılım Bankaları verileri BDDK Aylık Bülten'den alınmıştır.
(BDDK interaktif bülten güncellenme tarihi:02/02/2021)
http://ebulten.bddk.org.tr/ABMVC/

ESKİ ŞEKİL:

10.1 Fon kullanıcısı ve ihraççının genel organizasyon şeması:

Fon kullanıcısının organizasyon şeması:

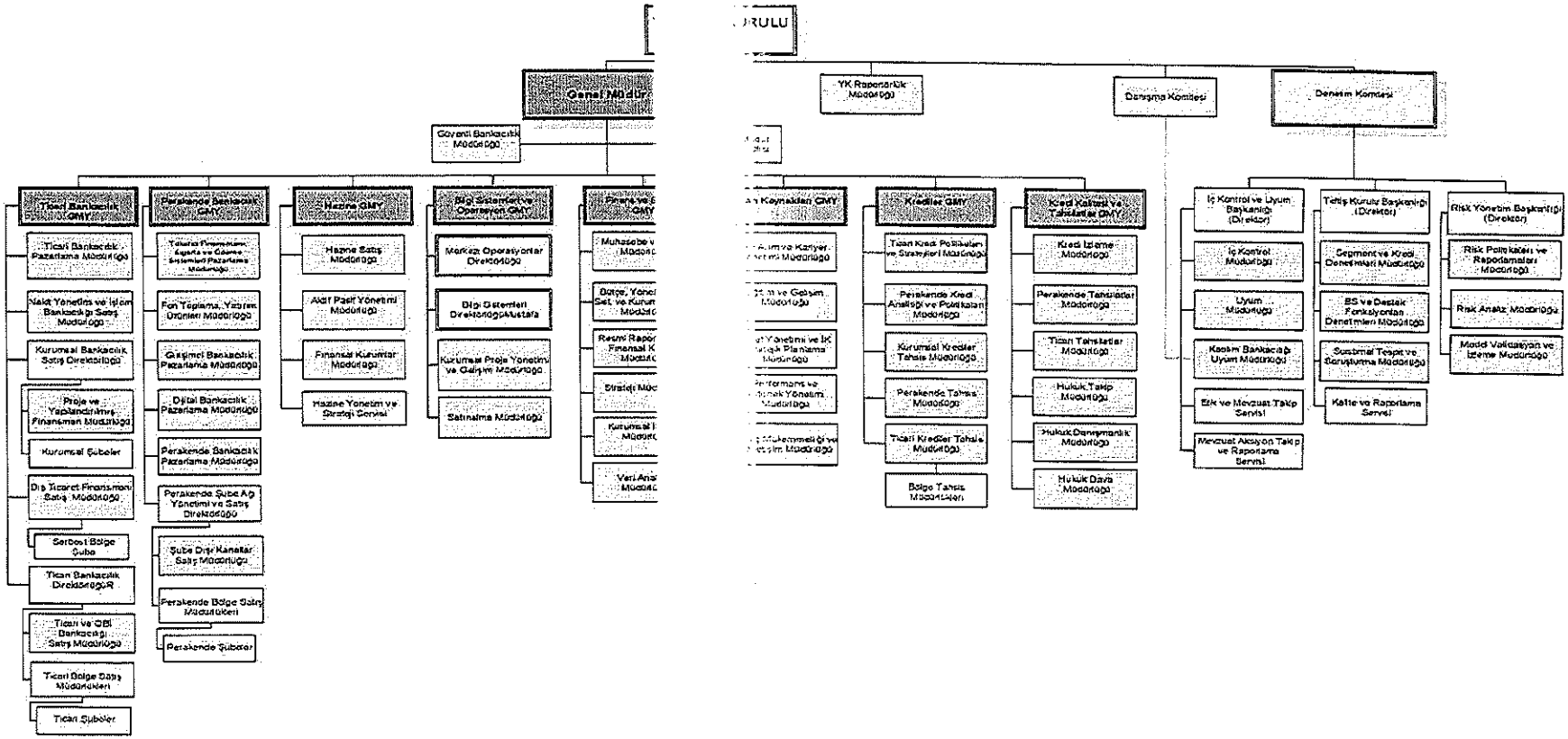

Genele Açık / Public

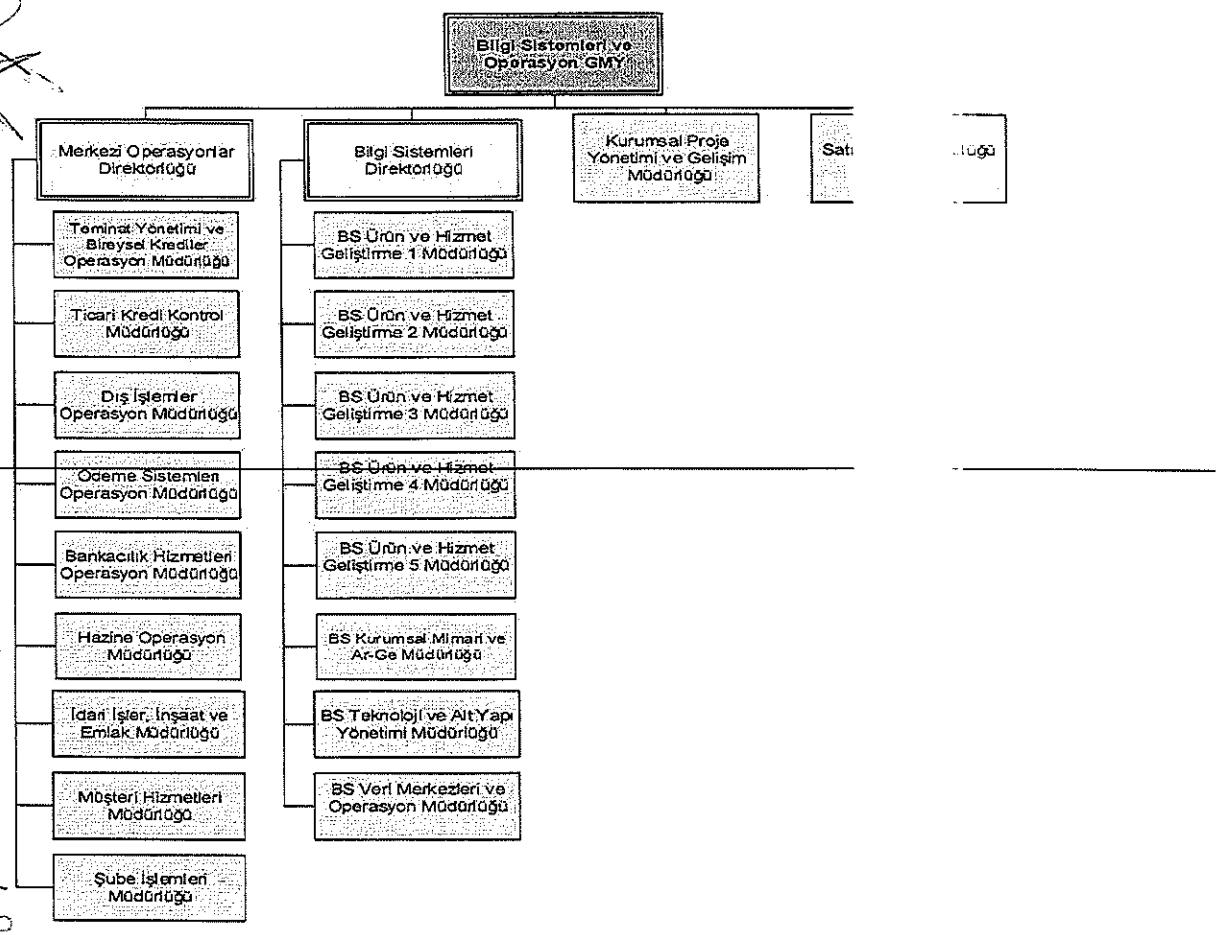

Genele Açık / Public

İhracımın genel organizasyon şeması:

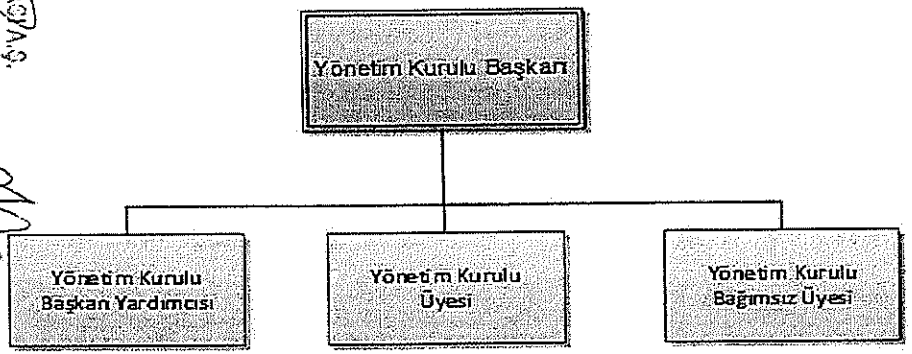

YENİ ŞEKİL:

10.1 Fon kullanıcısı ve ihraççının genel organizasyon şeması:

Fon kullanıcısının organizasyon şeması:

Genele Açık / Public

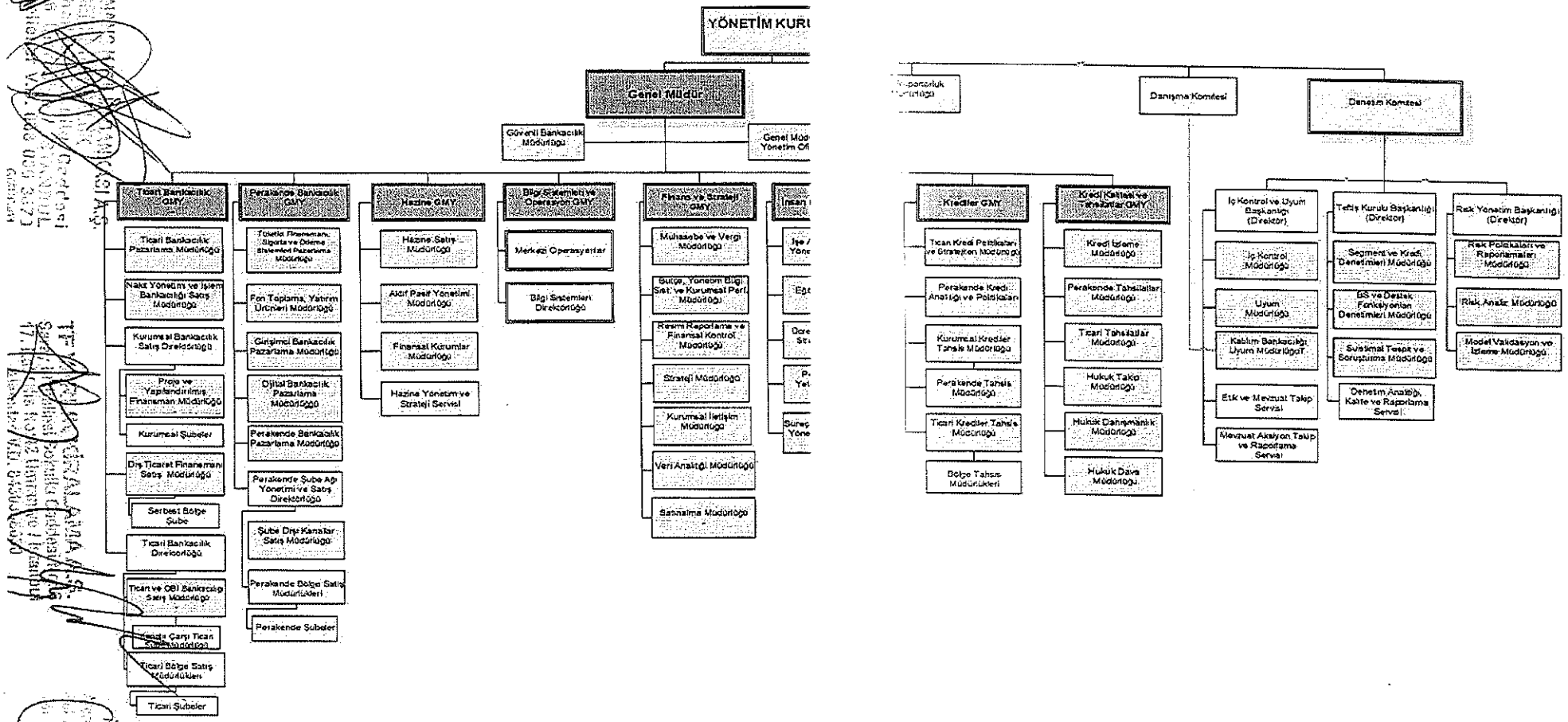

Genele Açık / Public

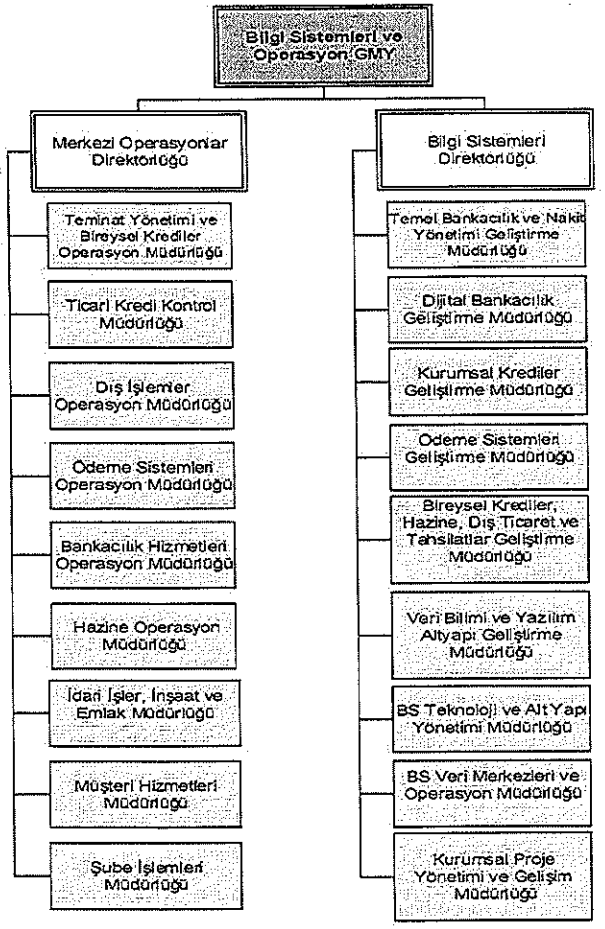

Güncle Açık / Public

İhraççının genel organizasyon şeması:

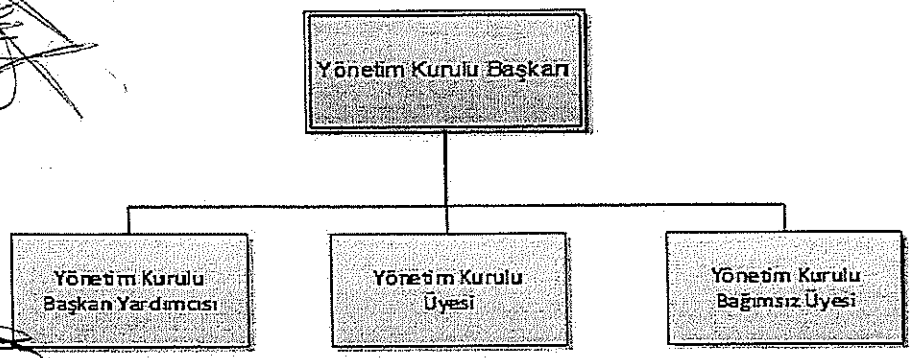

Genele Açık / Public

ESKİ ŞEKİL:

10.2.1 Fon kullanıcısının ve ihraççının yönetim kurulu üyeleri hakkında bilgi :
Fon kullanıcısının yönetim kurulu üyeleri hakkında bilgi :

Adı Soyadı	Görevi	Son 5 Yılda Ortaklıkta Üstlendiği Görevler	Görev Süresi/ Kalan Görev Süresi	Sermaye Payı/Temsil Ettiği Tüzel Kişilik	
				(TL)	(%)
Wael Abdulaziz A. Raies	TFKB Yönetim Kurulu Başkanı, Ücretlendirme ve Kurumsal Yönetim Komitesi Başkanı	TFKB Yönetim Kurulu Üyesi, TFKB Genel Müdürü, Kredi Komitesi Üyesi	3 / 2 (04/08/2023 Görev Süresi Sonu)	-	-
Süleyman Murat Akşam	TFKB Yönetim Kurulu Üyesi, Genel Müdür, Kredi Komitesi	TFKB Yönetim Kurulu Üyesi, Genel Müdür Vekili, Kredi Komitesi Üyesi, Ticari Bankacılık Genel Müdür Yardımcısı	Bankacılık Kanunu'nun 23'üncü maddesi gereğince genel müdürlük görevini yürüttüğü sürece Yönetim Kurulu üyeliği devam	-	-
Shujaat Nadeem*	TFKB Yönetim Kurulu Üyesi		~~Toplantısında 3 yıl süre ile seçilmiştir. 3 / 3 (25/03/2024 Görev Süresi Sonu)~~		
Eren Güra	TFKB Yönetim Kurulu Üyesi, Denetim Komitesi Üyesi, Kredi Komitesi Yedek Üyesi	TFKB Yönetim Kurulu Üyesi, Denetim Komitesi Başkanı, Denetim Komitesi Üyesi, Kredi Komitesi Yedek Üyesi	3 / 2 (04/08/2023 Görev Süresi Sonu)	-	-
Meriç Uluşahin	TFKB Kredi ve Kredi Kalitesinden Sorumlu Yönetim Kurulu Üyesi, Kredi Komitesi Başkanı, Ücretlendirme ve Kurumsal Yönetim Komitesi Üyesi	TFKB Yönetim Kurulu Üyesi, Kredi Komitesi Üyesi, Ücretlendirme ve Kurumsal Yönetim Komitesi Üyesi	3 / 2 (04/08/2023 Görev Süresi Sonu)	-	-

Müge Öner	TFKB Yönetim Kurulu Üyesi, Denetim Komitesi Başkanı, Kredi Komitesi Yedek Üyesi	TFKB Yönetim Kurulu Üyesi, Denetim Komitesi Üyesi, Denetim Komitesi Başkanı, Kredi Komitesi Yedek Üyesi	3 / 2 (04/08/2023 Görev Süresi Sonu)	-	-

*25/03/2021 tarihinde gerçekleşen TFKB 30. Olağan Genel Kurul Toplantısı'nda yönetim kurulu üyesi olarak seçilmiş olan Shujaat Nadeem, Bankacılık Kanunu'nun 27. maddesinde düzenlendiği şekilde yemin merasimini gerçekleştirmesini müteakip görevine başlayacaktır.

Yönetim kurulu üyelerinin fon kullanıcısı dışında hali hazırda yürüttükleri görevler

Adı Soyadı	Görevi	Ortaklık Dışında Üstlendiği Görevler	Sermaye Payı/Temsil Ettiği Tüzel Kişilik	
			(TL)	(%)
Wael Abdulaziz A. Raies	TFKB Yönetim Kurulu Başkanı, Ücretlendirme ve Kurumsal Yönetim Komitesi Başkanı	Saudi National Bank - Global ve Büyük Ölçekli Kurumsal Bankacılık Grubu Başkanı	-	-
Süleyman Murat Aksum	TFKB Yönetim Kurulu Üyesi , Genel Müdür , Kredi Başkanı	-	-	-
Shujaat Nadeem	TFKB Yönetim Kurulu Üyesi	2. Samba Pakistan, Access Co-Invest Limited, Investment Capital (Cayman) Limited, Co Investment Offshore Capital Limited, Samba Capital şirketlerinde Yönetim Kurulu Üyesi, 3. Samba Pakistan ve Samba Global Markets Limited şirketlerinde Yönetim Kurulu Başkanı		
Eren Gürа	TFKB Yönetim Kurulu Üyesi, Denetim Komitesi Üyesi	Serbest Finansal Danışman	-	-
Meriç Uluşahin	TFKB Kredi ve Kredi Kalitesinden Sorumlu Yönetim Kurulu Üyesi, Kredi Komitesi Başkanı, Ücretlendirme ve Kurumsal Yönetim Komitesi Üyesi		-	-
Müge Öner	TFKB Yönetim Kurulu Üyesi, Denetim Komitesi Başkanı		-	-

İhraççının yönetim kurulu üyeleri hakkında bilgi:

Adı Soyadı	Görevi	Son 5 Yılda Ortaklıkta Üstlendiği Görevler	Görev Süresi/ Kalan Görev Süresi	Sermaye Payı/ Temsil Ettiği Tüzel Kişilik	
				(TL)	(%)
Mete Mehmet Kanat	Yönetim Kurulu Başkanı	Yönetim Kurulu Başkanı	3 / 2 (30/03/2023 Görev Süresi Sonu)	-	
Ahmet Mert	Yönetim Kurulu Başkan Yardımcısı		3 / 2 (30/03/2023 Görev Süresi Sonu)	-	
Ahmet Gürsesli	Yönetim Kurulu Üyesi	Yönetim Kurulu Üyesi	3 / 2 (30/03/2023 Görev Süresi Sonu)	-	
Emre Mandacı	Yönetim Kurulu Bağımsız Üyesi	Yönetim Kurulu Bağımsız Üyesi	3 / 2 (30/03/2023 Görev Süresi Sonu).	-	

İhraççı Yönetim Kurulu Üyelerinin fon kullanıcısı/ihraççı dışında yürüttükleri başkaca görev [illegible]

10.2.1 Fon kullanıcısının ve ihraççının yönetim kurulu üyeleri hakkında bilgi :
Fon kullanıcısının yönetim kurulu üyeleri hakkında bilgi :

Adı Soyadı	Görevi	Son 5 Yılda Ortaklıkta Üstlendiği Görevler	Görev Süresi/ Kalan Görev Süresi	Sermaye Payı/Temsil Ettiği Tüzel Kişilik	
				(TL)	(%)
Wael Abdulaziz A. Raies	TFKB Yönetim Kurulu Başkanı, Ücretlendirme ve Kurumsal Yönetim Komitesi Başkanı	TFKB Yönetim Kurulu Üyesi, TFKB Genel Müdürü, Kredi Komitesi Üyesi	3 / 2 (04/08/2023 Görev Süresi Sonu)	-	-
Süleyman Murat Akşam	TFKB Yönetim Kurulu Üyesi, Genel Müdür, Kredi Komitesi Üyesi	TFKB Yönetim Kurulu Üyesi, Genel Müdür Vekili, Kredi Komitesi Üyesi, Ticari Bankacılık Genel Müdür Yardımcısı	Bankacılık Kanunu'nun 23'üncü maddesi gereğince genel müdürlük görevini yürüttüğü sürece Yönetim Kurulu üyeliği devam edecektir.	-	-

TÜRKİYE FİNANS KATILIM BANKASI A.Ş. Güçlü Yönetim Kurulu [illegible] Caddesi İSTANBUL Büyük Mükellefler V.D. 068 006 3373 GMUC-01

TFKB FİNANSAL KİRALAMA A.Ş. Barınaklar Sokağı Sokağı [illegible] 17. Kat Çiçek Sok. No:42 Ümraniye / İstanbul Alışmdaş V.D. [illegible]

OYAK YATIRIM MENKUL DEĞERLER A.Ş.

Shujaat Nadeem*	TFKB Yönetim Kurulu Üyesi	-	**2 / 2 (04/08/2023 Görev Süresi Sonu)**	-	-
Eren Güra	TFKB Yönetim Kurulu Üyesi, Denetim Komitesi Üyesi, Kredi Komitesi Yedek Üyesi	TFKB Yönetim Kurulu Üyesi, Denetim Komitesi Başkanı, Denetim Komitesi Üyesi, Kredi Komitesi Yedek Üyesi	3 / 2 (04/08/2023 Görev Süresi Sonu)	-	-
Meriç Uluşahin	TFKB Kredi ve Kredi Kalitesinden Sorumlu Yönetim Kurulu Üyesi, Kredi Komitesi Başkanı, Ücretlendirme ve Kurumsal Yönetim Komitesi Üyesi	TFKB Yönetim Kurulu Üyesi, Kredi Komitesi Üyesi, Ücretlendirme ve Kurumsal Yönetim Komitesi Üyesi	3 / 2 (04/08/2023 Görev Süresi Sonu)	-	-
	TFKB Yönetim Kurulu Başkanı, Kredi Komitesi Yedek Üyesi	TFKB Yönetim Kurulu Başkanı, Kredi Komitesi Yedek Üyesi			

*25/03/2021 tarihinde gerçekleşen TFKB 30. Olağan Genel Kurul Toplantısı'nda yönetim kurulu üyesi olarak seçilmiş olan Shujaat Nadeem, Bankacılık Kanunu'nun 27. maddesinde düzenlendiği şekilde yemin merasimini gerçekleştirmesini müteakip görevine başlayacaktır.

Yönetim kurulu üyelerinin fon kullanıcısı dışında hali hazırda yürüttükleri görevler

Adı Soyadı	Görevi	Ortaklık Dışında Üstlendiği Görevler	Sermaye Payı/Temsil Ettiği Tüzel Kişilik	
			(TL)	(%)
Wael Abdulaziz A. Raies	TFKB Yönetim Kurulu Başkanı, Ücretlendirme ve Kurumsal Yönetim Komitesi Başkanı	Saudi National Bank - Global ve Büyük Ölçekli Kurumsal Bankacılık Grubu Başkanı	-	-
Süleyman Murat Akşam	TFKB Yönetim Kurulu Üyesi , Genel Müdür , Kredi Komitesi Üyesi	-	-	-
Shujaat Nadeem	TFKB Yönetim Kurulu Üyesi	1. SNB'de Uluslararası Faaliyetlerden Sorumlu Grup Başkanı 2. Samba Pakistan, Access Co-Invest Limited, Investment		

		Capital (Cayman) Limited, Co Investment Offshore Capital Limited, Samba Capital şirketlerinde Yönetim Kurulu Üyesi, 3. Samba Pakistan ve Samba Global Markets Limited şirketlerinde Yönetim Kurulu Başkanı		
Eren Güra	TFKB Yönetim Kurulu Üyesi, Denetim Komitesi Üyesi	Serbest Finansal Danışman	-	-
Meriç Uluşahin	TFKB Kredi ve Kredi Kalitesinden Sorumlu Yönetim Kurulu Üyesi, Kredi Komitesi Başkanı, Ücretlendirme ve Kurumsal Yönetim Komitesi Üyesi		-	-
Müge Öner	TFKB Yönetim Kurulu Üyesi, Denetim Komitesi Başkanı		-	-

İhraççının Yönetim Kurulu üyeleri hakkında bilgi

Adı Soyadı	Görevi	Üstlendiği Görevler	Kalan Görev Süresi	Kişilik	
				(TL)	(%)
Mete Mehmet Kanat	Yönetim Kurulu Başkanı	Yönetim Kurulu Başkanı	3 / 2 (30/03/2023 Görev Süresi Sonu)	-	
Ahmet Mert	Yönetim Kurulu Başkan Yardımcısı		3 / 2 (30/03/2023 Görev Süresi Sonu)	-	
Ahmet Gürsesli	Yönetim Kurulu Üyesi	Yönetim Kurulu Üyesi	3 / 2 (30/03/2023 Görev Süresi Sonu)	-	
Emre Mandacı	Yönetim Kurulu Bağımsız Üyesi	Yönetim Kurulu Bağımsız Üyesi	3 / 2 (30/03/2023 Görev Süresi Sonu).	-	

İhraççı Yönetim Kurulu Üyelerinin fon kullanıcısı/ihraççı dışında yürüttükleri başkaca görev bulunmamaktadır.

ESKİ ŞEKİL:

12.4 Fon Kullanıcısı ve İhraççının yönetim hakimiyetine sahip olanların adı, soyadı, ticaret unvanı, yönetim hakimiyetinin kaynağı ve bu gücün kötüye kullanılmasını engellemek için alınan tedbirler:

Türkiye Finans'ın yönetim hakimiyetine SNB sahip olup yönetim hakimiyetinin kaynağı sahip olunan pay ve pay miktarıdır. Türkiye Finans Esas Sözleşmesinde azınlık pay sahiplerini korumaya yönelik olarak önemli nitelikte bir kısım konulara ilişkin Genel Kurul ve Yönetim Kurulu kararlarının nitelikli çoğunlukla alınmasını gerektiren düzenlemeler bulunmaktadır.

Türkiye Finans Esas Sözleşmesi'nin 10.2'nci maddesinde, Erciyes Anadolu Holding A.Ş., Boydak Grubunda yer alan bazı gerçek kişiler ile Gözde Girişim Sermayesi Yatırım Ortaklığı A.Ş. "**Mevcut Pay Sahipleri**", Türkiye Finans hakim pay sahibi SNB ise "**Çoğunluk Pay Sahibi**" olarak tanımlanmıştır.

Türkiye Finans Esas Sözleşmesinin 17/2 maddesine göre; "*Çoğunluk Pay Sahibi, (Genel Müdür de dâhil olmak üzere) beş (5) üyeyi aday gösterme hakkına sahiptir ve Mevcut Pay Sahipleri, Şirket'de tedavüldeki toplam payların %20'sinden az olmayan kısma sahip olduğu sürece, Mevcut Pay Sahipleri tarafından aday gösterilen iki (2) üyenin Yönetim Kurulu'na atanmasını sağlayacak şekilde oy kullanacaktır. Mevcut Pay Sahipleri, Şirket'de tedavüldeki payların %20'sinden az fakat %10'undan fazla paya sahip oldukları takdirde, Çoğunluk Pay Sahibi (Genel Müdür de dahil olmak üzere) altı (6) üyeyi aday gösterme hakkına sahiptir ve Mevcut Pay Sahipleri olmayacaktır*". Bu hükme göre, Mevcut Pay Sahipleri'nin Türkiye Finans nezdindeki pay sahipliği oranının toplamda %32,91 olduğu dikkate alındığında:

1) Yönetim Kurulu üyelerinden Genel Müdür dahil beş (5) tanesi SNB tarafından aday gösterilecektir.
2) Mevcut Pay Sahiplerinin payları %20 üzerinde olduğu sürece Mevcut Pay Sahipleri tarafından aday gösterilen iki (2) Yönetim Kurulu üyesinin, %20'nin altında ve fakat %10'un üzerinde olduğu takdirde Mevcut Pay Sahipleri tarafından aday gösterilen bir (1) Yönetim Kurulu üyesinin Yönetim Kurulu'na seçilmesi için SNB tarafından Genel Kurul'da oy kullanılacaktır.

Bu çerçevede:

1) Mevcut Pay Sahipleri arasında, Erciyes Anadolu Holding A.Ş. ve Boydak Grubunda yer alan gerçek kişiler dışında, Gözde Girişim Sermayesi Yatırım Ortaklığı A.Ş. ("**Gözde Girişim**")'de bulunmaktadır.
2) Bu kapsamda SNB, Gözde Girişim tarafından Yönetim Kurulu üyeliğine aday gösterilmesi halinde, Gözde Girişim tarafından aday gösterilen bir kişinin de Yönetim Kurulu'na atanması yönünde oy kullanabilir. Gözde Girişim tarafından Yönetim Kurulu üyeliğine aday gösterilmesi halinde SNB, Erciyes Anadolu Holding A.Ş. veya Boydak Grubundan herhangi bir kişinin göstereceği adayın Yönetim Kurulu'na seçilmesi için Genel Kurul'da oy kullanmak zorunda değildir.
3) Ayrıca, Türkiye Finans Esas Sözleşmesinin 9'uncu maddesine göre "*İşbu sözleşmede yer alan hiçbir hüküm paylara, pay gruplarına, pay sahiplerine ve pay sahibi gruplarına*

imtiyaz tanıma amacı taşımamaktadır ve hiçbir hüküm imtiyaz tanındığı şeklinde yorumlanmayacaktır." Bu kapsamda, Esas Sözleşme'nin 17/2 hükmü, Mevcut Pay Sahiplerine tanınmış bir imtiyaz niteliğinde değildir. Söz konusu Esas Sözleşme hükmü bir oy sözleşmesi olarak nitelendirilebilir.Bu nedenle, SNB tarafından söz konusu Esas Sözleşme hükmüne aykırı hareket edilse dahi, bu durumun atanan Yönetim Kurulu üyelerinin hukuki statüsü açısından herhangi bir sorun yaratmayacağı düşünülmektedir.

4) Keza, Türkiye Finans'ın 04/08/2020 tarihinde gerçekleştirilen Genel Kurulu'nda, "Mevcut Pay Sahipleri" tarafından herhangi bir kişi Yönetim Kurulu üyeliğine aday olarak gösterilmemiş ve pay sahiplerinin çoğunluğunun olumlu oyuyla Türkiye Finans'ın Esas Sözleşmesine göre Yönetim Kurulu'nda bulunması gereken Bankacılık Kanunu'nun 23'üncü maddesine göre, Yönetim Kurulu'nun doğal üyesi olan Genel Müdür dışında altı (6) kişinin ataması Genel Kurul tarafından gerçekleştirilmiştir. Bu kapsamda, Türkiye Finans'ın doğal Yönetim Kurulu üyesi olan Genel Müdür dahil yedi (7) kişiden müteşekkil Yönetim Kurulu, hukuki usul ve esaslar dairesinde atanan ve görevlerini sürdüren yedi (7) üye ile oluşumunu tamamlamıştır.~~Bir Yönetim Kurulu Üyesinin görevinden ayrılması nedeniyle, halihazırda Yönetim Kurulu altı (6) kişiden teşekkül etmekte olup, kanun ve esas sözleşme gereğince Türkiye Finans Yönetim Kurulu Altı (6) kişi ile gerekli kararları alabilmektedir.~~

Türkiye Finans Esas Sözleşmesinin 17/4 hükmü gereğince, "*Bu esas sözleşme veya Kanun ile aksi öngörülmediği sürece, toplantı nisabı, Yönetim Kurulu Üyeleri'nin en az beşinin (5) katılımı ile teşkil edilecektir ve Yönetim Kurulu kararları, mevcut üyelerin çoğunluğuyla alınacaktır.*"

(a) Mevcut Pay Sahipleri'nin Şirket'teki pay oranının Şirket'in tedavüldeki toplam paylarının %20 sinden az olmadığı hallerde, en az altı (6) Yönetim Kurulu Üyesi ile teşkil edilen nisap ile toplanan Yönetim Kurulu, en az altı (6) üyesinin olumlu oyu ile usulüne uygun, geçerli ve bağlayıcı karar alabilecektir.

(b) Eski mevcut Pay Sahipleri'nin Şirket'teki pay oranının Şirket'in tedavüldeki toplam paylarının %20 sinden az fakat %10 undan fazla olduğu hallerde, en az yedi (7) Yönetim Kurulu Üyesi ile teşkil edilen nisap ile toplanan Yönetim Kurulu, en az yedi (7) üyesinin olumlu oyu ile usulüne uygun, geçerli ve bağlayıcı karar alabilecektir.

(c) Mevcut Pay Sahipleri'nin Şirket'teki pay oranının Şirket'in tedavüldeki toplam paylarının %10 unundan az olduğu hallerde toplantı ve karar yeter sayısı, Yönetim Kurulu Üyeleri'nin çoğunluğu olacaktır. Yönetim Kurulunun Ortak Karar Verilmesi Gereken Hususlar aşağıdaki gibidir;

(i) Değeri toplamda, her bir kişi için, Şirket sermayesinin %10'unu aşan, diğer kişilerin sermayesine yapılan yatırımlar veya gayrimenkul alımları;

(ii) Değeri münferiden, Şirket sermayesinin %15'ini aşan kredi veya diğer yatırım aracı ihracı;

(iii) 17.5 (ii). maddede öngörülenler hariç olmak üzere değeri münferiden 15.000.000 Amerikan Dolarını aşan varlık iktisabı;

(iv) Genel Kurul Ortak Karar Verilmesi Gereken Hususlara ilişkin kararlar.

TÜRKİYE İŞ BANKASI A.Ş.

TEMİNAT KİRALAMA A.Ş.

OYAK YATIRIM MENKUL DEĞERLER A.Ş.

Bu çerçevede:

1) Halihazırda, Mevcut Pay Sahipleri'nin Türkiye Finans nezdindeki pay sahipliği oranı %32,91 (%22,34 Boydak Grubuna ait, %10,57 Gözde Girişim'e ait).
2) Bu nedenle, Yönetim Kurulu, Esas Sözleşmenin 17.5 hükmünde belirtilen Yönetim Kurulu Ortak Karar Verilmesi Gereken Hususlar ile ilgili dahi, altı (6) Yönetim Kurulu üyesi ile karar alabilecektir.~~Halihazırda Türkiye Finans'ın Yönetim Kurulu'nu oluşturan altı (6) üyenin tamamının ataması mevzuat ve esas sözleşmeye uygun şekilde yapılmıştır.~~
3) Ayrıca, yukarıda belirtildiği üzere, SNB'ın Gözde Girişim tarafından Yönetim Kurulu üyeliğine aday gösterilmesi halinde, Gözde Girişim'in gösterdiği aday için de Genel Kurulda oy kullanması mümkündür.
4) Keza, gerek Mevcut Pay Sahipleri tarafından Yönetim Kurulu üyelikleri için aday gösterilmemesi, gerekse Mevcut Pay Sahiplerine ilişkin hükmün imtiyaz teşkil etmemesi nedeniyle, Boydak Grubu hakkındaki son gelişmeler, Türkiye Finans Esas Sözleşmesi'nin Yönetim Kurulu'nun oluşumu ile ilgili madde 17/4 ve 17/5 hükmü kapsamında Türkiye Finans'ın yönetimi açısından hukuken herhangi bir sorun ve risk teşkil etmemektedir.
5) Ayrıca yukarıda belirtilen kararlar önemli nitelikte kararlar olup, Türkiye Finans'ın olağan günlük faaliyetleri ile ilgili kararlar değildir.

Bu nedenlerde ötürü, Türkiye Finans Esas Sözleşmesinin 17/4 ve 17/5 hükümlerinin Boydak Grubu hakkındaki son gelişmeler nedeniyle Türkiye Finans açısından risk teşkil etmediği düşünülmektedir.

[illegible]

kapsamda, SNB tarafından atanan Yönetim Kurulu üyeleri Gözde Girişim tarafından belirlenen Yönetim Kurulu üyesini, Türkiye Finans'ın Yönetim Kurulu nezdindeki komitelerine atayabilecektir. Keza, Türkiye Finans Yönetim Kurulu'na Mevcut Pay Sahipleri tarafından aday gösterilmediğinden, Türkiye Finans nezdindeki Yönetim Kurulu düzeyindeki komite üyeliklerine SNB tarafından aday gösterilen ve Türkiye Finans Genel Kurulu'nca atanan Yönetim Kurulu üyeleri ve Bankacılık Kanunu'nun 23'üncü maddesine göre, Yönetim Kurulu'nun doğal üyesi olan genel müdür atanmıştır. Bu kapsamda, SNB tarafından aday gösterilen Yönetim Kurulu üyeleri arasından seçilen Yönetim Kurulu nezdindeki komite üyelerinin, üyelik vasfına ilişkin hukuki sorun yaratabilecek herhangi bir durum olmadığı düşünülmektedir.

Türkiye Finans'ın Esas Sözleşmesinin 11/3 maddesine göre; "*Aşağıdaki konular ("Genel Kurul Müşterek Karar Verilmesi Gereken Hususlar") Şirketin toplam paylarının en az yüzde seksenine (%80) sahip pay sahiplerinin bizzat veya vekalet yoluyla hazır bulunmasıyla teşkil edilecek toplantıda usule uygun olarak kabul edilen bir karar ile karara bağlanabilecek ve bu bağlamda kararlar, Şirket paylarının en az yüzde seksenini (%80) temsil eden payların olumlu oyuyla alınacaktır:*

(i) Şirket'in iş koluna yönelik önemli değişiklikler;
(ii) İşbu esas sözleşmenin 11. maddesi (Olağan ve Olağanüstü Genel Kurul) ve 17. maddesinde (Yönetim Kurulu) yapılacak değişiklikler;
(iii) Pay sahiplerinden birinin ön alım hakkına getirilen sınırlamalar ve
(iv) Şirket'in tasfiyesi, feshi, infisahı veya birleşmesi.".

TÜRKİYE FİNANS KATILIM BANKASI A.Ş. Genel Müdürlük İstanbul Büyük Mükellefler V.D. 038 036 3673 CMLL-01

TF VARLIK KİRALAMA A.Ş. Sarıyer/İstanbul V.D. 038 036 3630

OYAK YATIRIM MENKUL DEĞERLER A.Ş.

Türkiye Finans'ın mevcut pay sahipliği yapısına göre, SNB % 67,03, Boydak Grubu toplamda % 22,34, Gözde Girişim ise % 10,57'sini elinde bulundurmaktadır. Bu kapsamda, yukarıda belirtilen nitelikteki kararların alınabilmesi için SNB'ın tek başına Genel Kurul'da kullanacağı oy yeterli olmamaktadır.

Bununla birlikte, yukarda belirtilen kararlar, Türkiye Finans'ın olağan faaliyet konusu ile ilgili olmayıp önemli nitelikteki işlemlerdir. Bu nedenle, Boydak Grubu hakkındaki son gelişmelerin, alınacak Genel Kurul kararları açısından risk teşkil etmediği düşünülmektedir.

Tüm bu açıklamalar kapsamında Boydak Grubu hakkındaki son gelişmelerin:

- Boydak Grubunda yer alan kişilerin Türkiye Finans 'ın yönetiminden çıkması,
- SNB'ın Türkiye Finans'ın hakim pay sahibi olması ve yönetimin çoğunluğunu elinde bulundurması,

nedeni ile Türkiye Finans'ın yönetim yapısı üzerinde bir etkisi olmadığı ve Türkiye Finans açısından risk teşkil etmediği düşünülmektedir.

Nitekim, 04/08/2020 tarihinde gerçekleşen 29. Olağan Genel Kurul toplantısında, Yönetim Kurulu'nun doğal üyesi olan Genel Müdür dışında kalan altı (6) yönetim kurulu üyesi seçilmiş olup (bir Yönetim Kurulu Üyesi görevinden ayrılmıştır), toplantıda "Mevcut Pay Sahipleri" tarafından her hangi bir yönetim kurulu üyesi adayı gösterilmemiştir.

YENİ ŞEKİL:

12.4 Fon Kullanıcısı ve İhraççının yönetim hakimiyetine sahip olanların adı, soyadı, ticaret unvanı, yönetim hakimiyetinin kaynağı ve bu gücün kötüye kullanılmasını engellemek için alınan tedbirler:

Türkiye Finans'ın yönetim hakimiyetine SNB sahip olup yönetim hakimiyetinin kaynağı sahip olunan pay ve pay miktarıdır. Türkiye Finans Esas Sözleşmesinde azınlık pay sahiplerini korumaya yönelik olarak önemli nitelikte bir kısım konulara ilişkin Genel Kurul ve Yönetim Kurulu kararlarının nitelikli çoğunlukla alınmasını gerektiren düzenlemeler bulunmaktadır.

Türkiye Finans Esas Sözleşmesi'nin 10.2'nci maddesinde, Erciyes Anadolu Holding A.Ş., Boydak Grubunda yer alan bazı gerçek kişiler ile Gözde Girişim Sermayesi Yatırım Ortaklığı A.Ş. "**Mevcut Pay Sahipleri**", Türkiye Finans hakim pay sahibi SNB ise "**Çoğunluk Pay Sahibi**" olarak tanımlanmıştır.

Türkiye Finans Esas Sözleşmesinin 17/2 maddesine göre; "*Çoğunluk Pay Sahibi, (Genel Müdür de dâhil olmak üzere) beş (5) üyeyi aday gösterme hakkına sahiptir ve Mevcut Pay Sahipleri, Şirket'de tedavüldeki toplam payların %20'sinden az olmayan kısma sahip olduğu sürece, Mevcut Pay Sahipleri tarafından aday gösterilen iki (2) üyenin Yönetim Kurulu'na atanmasını sağlayacak şekilde oy kullanacaktır. Mevcut Pay Sahipleri, Şirket'de tedavüldeki payların %20'sinden az fakat %10'undan fazla paya sahip oldukları takdirde, Çoğunluk Pay Sahibi (Genel Müdür de dahil olmak üzere) altı (6) üyeyi aday gösterme hakkına sahiptir ve Mevcut Pay Sahipleri*

TÜRKİYE FİNANS KATILIM BANKASI A.Ş. Genele Açık İlişkiler Müdürlüğü İSTANBUL Büyük Mükellefler V.D. 006 000 3873 GMUD-01

TF Varlık Kiralama A.Ş. Sarıyer Maslak Mahallesi Büyükdere Caddesi No: 5 Maslak/İstanbul Maslak V.D. 4530 [illegible]

OYAK YATIRIM MENKUL DEĞERLER A.Ş.

tarafından aday gösterilen bir (1) üyenin Yönetim Kurulu'na atanmasını sağlayacak şekilde oy kullanacaktır. Mevcut Pay Sahiplerinin Şirket'deki payı, tedavüldeki payların %10'unun altına düştüğü takdirde, Mevcut Pay Sahipleri'nin Yönetim Kurulu Üyesi aday gösterme hakkı olmayacaktır". Bu hükme göre, Mevcut Pay Sahipleri'nin Türkiye Finans nezdindeki pay sahipliği oranının toplamda %32,91 olduğu dikkate alındığında:

1) Yönetim Kurulu Üyelerinden Genel Müdür dahil beş (5) tanesi SNB tarafından aday gösterilecektir.
2) Mevcut Pay Sahiplerinin payları %20 üzerinde olduğu sürece Mevcut Pay Sahipleri tarafından aday gösterilen iki (2) Yönetim Kurulu Üyesinin, %20'nin altında ve fakat %10'un üzerinde olduğu takdirde Mevcut Pay Sahipleri tarafından aday gösterilen bir (1) Yönetim Kurulu Üyesinin Yönetim Kurulu'na seçilmesi için SNB tarafından Genel Kurul'da oy kullanılacaktır.

Bu çerçevede:

1) Mevcut Pay Sahipleri arasında, Erciyes Anadolu Holding A.Ş. ve Boydak Grubunda yer alan gerçek kişiler dışında, Gözde Girişim Sermayesi Yatırım Ortaklığı A.Ş. ("**Gözde Girişim**")'de bulunmaktadır.
2) Bu kapsamda SNB, Gözde Girişim tarafından Yönetim Kurulu Üyeliğine aday gösterilmesi halinde, Gözde Girişim tarafından aday gösterilen bir kişinin de Yönetim Kurulu'na atanması yönünde oy kullanabilir. Gözde Girişim tarafından Yönetim Kurulu Üyeliğine aday gösterilmesi halinde SNB, Erciyes Anadolu Holding A.Ş. veya Boydak

alan hiçbir hükum paylara, pay gruplarına, pay sahiplerine ve pay sahibi gruplarına imtiyaz tanıma amacı taşımamaktadır ve hiçbir hüküm imtiyaz tanındığı şeklinde yorumlanmayacaktır." Bu kapsamda, Esas Sözleşme'nin 17/2 hükmü, Mevcut Pay Sahiplerine tanınmış bir imtiyaz niteliğinde değildir. Söz konusu Esas Sözleşme hükmü bir oy sözleşmesi olarak nitelendirilebilir.Bu nedenle, SNB tarafından söz konusu Esas Sözleşme hükmüne aykırı hareket edilse dahi, bu durumun atanan Yönetim Kurulu üyelerinin hukuki statüsü açısından herhangi bir sorun yaratmayacağı düşünülmektedir.

4) Keza, Türkiye Finans'ın 04/08/2020 tarihinde gerçekleştirilen Genel Kurulu'nda, "Mevcut Pay Sahipleri" tarafından herhangi bir kişi Yönetim Kurulu Üyeliğine aday olarak gösterilmemiş ve pay sahiplerinin çoğunluğunun olumlu oyuyla Türkiye Finans'ın Esas Sözleşmesine göre Yönetim Kurulu'nda bulunması gereken Bankacılık Kanunu'nun 23'üncü maddesine göre, Yönetim Kurulu'nun doğal üyesi olan Genel Müdür dışında altı (6) kişinin ataması Genel Kurul tarafından gerçekleştirilmiştir. Bu kapsamda, Türkiye Finans'ın doğal Yönetim Kurulu Üyesi olan Genel Müdür dahil yedi (7) kişiden müteşekkil Yönetim Kurulu, hukuki usul ve esaslar dairesinde atanan ve görevlerini sürdüren yedi (7) üye ile oluşumunu tamamlamıştır. **Sonrasında Yönetim Kurulu Üyelerinden birisinin istifası üzerine, 25/03/2021'deki Genel Kurul toplantısında boş olan Yönetim Kurulu Üyeliği için atama gerçekleştirilmiş ve Shujaat Nadeem Yönetim Kurulu Üyesi olarak atanmış olup, Bankacılık Kanunu'nun 27 inci maddesine istinaden yerel ticaret mahkemesi huzurunda yemin ettikten sonra görevine başlayacaktır. 25/03/2021 tarihli Genel Kurul toplantısından sonra, bir Yönetim Kurulu Üyesi daha istifa etmiştir. Bu kapsamda, Türkiye Finans'ın yedi (7) üyeden oluşan Yönetim Kurulu'nun 6'sının ataması yapılmış ve 5'i görevini sürdürmekte olup Shujaat Nadeem de pandemi tedbirlerinin gevşemesi ile birlikte**

Türkiye'ye gelip en kısa sürede yere ticaret mahkemesi huzurunda yemin ederek görevine başlayacaktır.

Türkiye Finans Esas Sözleşmesinin 17/4 hükmü gereğince, "*Bu esas sözleşme veya Kanun ile aksi öngörülmediği sürece, toplantı nisabı, Yönetim Kurulu Üyeleri'nin en az beşinin (5) katılımı ile teşkil edilecektir ve Yönetim Kurulu kararları, mevcut üyelerin çoğunluğuyla alınacaktır.*"

Türkiye Finans Esas Sözleşmesinin 17/5 hükmüne göre ise; "*Aşağıda (i) den (iv) e kadar listelenen bentlerde belirtilen konularda ("Yönetim Kurulu Ortak Karar Verilmesi Gereken Hususlar")*

(a) Mevcut Pay Sahipleri'nin Şirket'teki pay oranının Şirket'in tedavüldeki toplam paylarının %20 sinden az olmadığı hallerde, en az altı (6) Yönetim Kurulu Üyesi ile teşkil edilen nisap ile toplanan Yönetim Kurulu, en az altı (6) üyesinin olumlu oyu ile usulüne uygun, geçerli ve bağlayıcı karar alabilecektir.

(b) Eski mevcut Pay Sahipleri'nin Şirket'teki pay oranının Şirket'in tedavüldeki toplam paylarının %20 sinden az fakat %10 undan fazla olduğu hallerde, en az yedi (7) Yönetim Kurulu Üyesi ile teşkil edilen nisap ile toplanan Yönetim Kurulu, en az yedi (7) üyesinin olumlu oyu ile usulüne uygun, geçerli ve bağlayıcı karar alabilecektir.

(c) Mevcut Pay Sahipleri'nin Şirket'teki pay oranının Şirket'in tedavüldeki toplam paylarının %10 unundan az olduğu hallerde toplantı ve karar yeter sayısı, Yönetim Kurulu Üyeleri'nin çoğunluğu olacaktır. Yönetim Kurulunun Ortak Karar Verilmesi Gereken Hususlar aşağıdaki gibidir:

ihracı;

(iii) 17.5 (ii). maddede öngörülenler hariç olmak üzere değeri münferiden 15.000.000 Amerikan Dolarını aşan varlık iktisabı;

(iv) Genel Kurul Ortak Karar Verilmesi Gereken Hususlara ilişkin kararlar.

Bu çerçevede:

1) Halihazırda, Mevcut Pay Sahipleri'nin Türkiye Finans nezdindeki pay sahipliği oranı %32,91 (%22,34 Boydak Grubuna ait, %10,57 Gözde Girişim'e ait).
2) Bu nedenle, Yönetim Kurulu, Esas Sözleşmenin 17.5 hükmünde belirtilen Yönetim Kurulu Ortak Karar Verilmesi Gereken Hususlar ile ilgili dahi, altı (6) Yönetim Kurulu Üyesi ile karar alabilecektir.
3) Ayrıca, yukarıda belirtildiği üzere, SNB'ın Gözde Girişim tarafından Yönetim Kurulu Üyeliğine aday gösterilmesi halinde, Gözde Girişim'in gösterdiği aday için de Genel Kurulda oy kullanması mümkündür.
4) Keza, gerek Mevcut Pay Sahipleri tarafından Yönetim Kurulu Üyelikleri için aday gösterilmemesi, gerekse Mevcut Pay Sahiplerine ilişkin hükmün imtiyaz teşkil etmemesi nedeniyle, Boydak Grubu hakkındaki son gelişmeler, Türkiye Finans Esas Sözleşmesi'nin Yönetim Kurulu'nun oluşumu ile ilgili madde 17/4 ve 17/5 hükmü kapsamında Türkiye Finans'ın yönetimi açısından hukuken herhangi bir sorun ve risk teşkil etmemektedir.
5) Ayrıca yukarıda belirtilen kararlar önemli nitelikte kararlar olup, Türkiye Finans'ın olağan günlük faaliyetleri ile ilgili kararlar değildir.

TÜRKİYE FİNANS KATILIM BANKASI A.Ş.

OYAK YATIRIM MENKUL DEĞERLER A.Ş.

Bu nedenlerde ötürü, Türkiye Finans Esas Sözleşmesinin 17/4 ve 17/5 hükümlerinin Boydak Grubu hakkındaki son gelişmeler nedeniyle Türkiye Finans açısından risk teşkil etmediği düşünülmektedir.

Türkiye Finans'ın Esas Sözleşmesinin 10/2 hükmüne göre, Çoğunluk Pay Sahipleri tarafından atanmış Yönetim Kurulu Üyeleri, Yönetim Kurulu nezdindeki komitelerden her birisinde, Mevcut Pay Sahiplerince belirlenmiş bir Yönetim Kurulu Üyesinin bulunmasını sağlayacaklardır. Bu kapsamda, SNB tarafından atanan Yönetim Kurulu Üyeleri Gözde Girişim tarafından belirlenen Yönetim Kurulu Üyesini, Türkiye Finans'ın Yönetim Kurulu nezdindeki komitelerine atayabilecektir. Keza, **Genel Kurul toplantısında** Türkiye Finans Yönetim Kurulu'na Mevcut Pay Sahipleri tarafından aday gösterilmediğinden, Türkiye Finans nezdindeki Yönetim Kurulu düzeyindeki komite üyeliklerine SNB tarafından aday gösterilen ve Türkiye Finans Genel Kurulu'nca atanan Yönetim Kurulu Üyeleri ve Bankacılık Kanunu'nun 23'üncü maddesine göre, Yönetim Kurulu'nun doğal üyesi olan genel müdür atanmıştır. Bu kapsamda, SNB tarafından aday gösterilen Yönetim Kurulu Üyeleri arasından seçilen Yönetim Kurulu nezdindeki komite üyelerinin, üyelik vasfına ilişkin hukuki sorun yaratabilecek herhangi bir durum olmadığı düşünülmektedir.

Türkiye Finans'ın Esas Sözleşmesinin 11/3 maddesine göre; "*Aşağıdaki konular ("Genel Kurul Müşterek Karar Verilmesi Gereken Hususlar") Şirketin toplam paylarının en az yüzde seksenine (%80) sahip pay sahiplerinin bizzat veya vekalet yoluyla hazır bulunmasıyla teşkil edilecek toplantıda usule uygun olarak kabul edilen bir karar ile karara bağlanabilecek ve bu bağlamda kararlar, Şirket paylarının en az yüzde seksenini (%80) temsil eden payların olumlu oyuyla*

(ii) İşbu esas sözleşmenin 11. maddesi (Olağan ve Olağanüstü Genel Kurul) ve 17. maddesinde (Yönetim Kurulu) yapılacak değişiklikler;
(iii) Pay sahiplerinden birinin ön alım hakkına getirilen sınırlamalar ve
(iv) Şirket'in tasfiyesi, feshi, infisahı veya birleşmesi.".

Türkiye Finans'ın mevcut pay sahipliği yapısına göre, SNB % 67,03, Boydak Grubu toplamda % 22,34, Gözde Girişim ise % 10,57'sini elinde bulundurmaktadır. Bu kapsamda, yukarıda belirtilen nitelikteki kararların alınabilmesi için SNB'ın tek başına Genel Kurul'da kullanacağı oy yeterli olmamaktadır.

Bununla birlikte, yukarda belirtilen kararlar, Türkiye Finans'ın olağan faaliyet konusu ile ilgili olmayıp önemli nitelikteki işlemlerdir. Bu nedenle, Boydak Grubu hakkındaki son gelişmelerin, alınacak Genel Kurul kararları açısından risk teşkil etmediği düşünülmektedir.

Tüm bu açıklamalar kapsamında Boydak Grubu hakkındaki son gelişmelerin:

- Boydak Grubunda yer alan kişilerin Türkiye Finans 'ın yönetiminden çıkması,
- SNB'ın Türkiye Finans'ın hakim pay sahibi olması ve yönetimin çoğunluğunu elinde bulundurması,

nedeni ile Türkiye Finans'ın yönetim yapısı üzerinde bir etkisi olmadığı ve Türkiye Finans açısından risk teşkil etmediği düşünülmektedir.

Nitekim, 04/08/2020 tarihinde gerçekleşen 29. Olağan Genel Kurul toplantısında **ve akabinde gerçekleşen 25/03/2021 tarihli 30. Olağan Genel Kurul toplantısında** Yönetim Kurulu'nun doğal üyesi olan Genel Müdür dışında kalan altı (6) Yönetim Kurulu Üyesi seçilmiş olup (bir **Yönetim Kurulu Üyesi 30. Olağan Genel Kurul Toplantısından önce ve bir diğeri de sonra olmak üzere iki** Yönetim Kurulu Üyesi görevinden ayrılmış **birisinin yerine 30. Olağan Genel Kurul Toplantısında atama yapılmış olup, atama yapılan Yönetim Kurulu Üyesinin göreve başlaması için yerel ticaret mahkemesi huzurunda yemini beklenmektedir.**), toplantıda "Mevcut Pay Sahipleri" tarafından her hangi bir Yönetim Kurulu Üyesi adayı gösterilmemiştir.

Fon Kullanıcısının Esas Sözleşmesinde yer alan bu düzenlemeler dışında, hakimiyet ve hakimiyetin kötüye kullanılmasına ilişkin Türk Ticaret Kanunu, Bankacılık Kanunu ve diğer ilgili mevzuatın düzenlemeleri esastır.

ESKİ ŞEKİL:

13. FON KULLANICISI VE İHRAÇÇININ FİNANSAL DURUMU VE FAALİYET SONUÇLARI HAKKINDA BİLGİLER

b) İhraççı

VKŞ 11/02/2013 tarihinde münhasıran kira sertifikası ihracı amacıyla 50.000 TL sermaye ile kurulmuştur.Kuruluşunun ardından VKŞ aşağıda belirtilen tarih ve tutarlarda yurtiçi ve yurtdışında kira sertifikası ihraçları gerçekleştirmiştir.

500.000.000 USD	5 Yıl	02/05/2013	Yurtdışı/Nitelikli	% 51 Sahip.+% 49 Alım-Satıma Dayalı	Banka
100.000.000 TL	6 Ay	20/01/2014	Yurtiçi/Halka Arz	Sahipliğe Dayalı	Banka
7.700.000 TL	2 Yıl	22/01/2014	Yurtiçi / Tahsisli	Sahipliğe Dayalı	Çetin Çivata San. A.Ş./ Çetin Çivata Paz. A.Ş.
23.800.000 TL	3 Yıl	22/01/2014	Yurtiçi/Tahsisli	Sahipliğe Dayalı	Çetin Çivata Paz. A.Ş.
500.000.000 USD	5 Yıl	24/04/2014	Yurtdışı/Nitelikli	% 51 Sahip.+% 49 Alım-Satıma Dayalı	Banka
800.000.000 MYR	5 Yıl	30/06/2014	Yurtdışı/Nitelikli	Alım-Satıma Dayalı	Banka
139.000.000 TL	179 Gün	28/08/2014	Yurtiçi/Halka Arz	Sahipliğe Dayalı	Banka
60.000.000 TL	179 Gün	04/12/2014	Yurtiçi / Nitelikli	Sahipliğe Dayalı	Banka
60.000.000 TL	178 Gün	27/01/2015	Yurtiçi / Nitelikli	Sahipliğe Dayalı	Banka
150.000.000 MYR	5 Yıl	11/02/2015	Yurtdışı / Nitelikli	Alım-Satıma Dayalı	Banka
250.000.000 TL	108 Gün	13/02/2015	Yurtiçi / Tahsisli	Yönetim Sözl. Dayalı	Banka
80.000.000 TL	179 Gün	23/02/2015	Yurtiçi/ Halka Arz	Sahipliğe Dayalı	Banka
210.000.000 MYR	5 Yıl	21/05/2015	Yurtdışı / Nitelikli	Alım-Satıma Dayalı	Banka
80.000.000 TL	179 Gün	01/06/2015	Yurtiçi / Nitelikli	Sahipliğe Dayalı	Banka
100.000.000 TL	93 Gün	03/06/2015	Yurtiçi / Tahsisli	Yönetim Sözl. Dayalı	Banka
75.000.000 TL	179 Gün	26/06/2015	Yurtiçi / Nitelikli	Sahipliğe Dayalı	Banka

80.000.000 TL	179 Gün	24/07/2015	Yurtiçi / Nitelikli	Yönetim Sözl. Dayalı	Banka
100.000.000 TL	178 Gün	21/08/2015	Yurtiçi/Halka Arz	Yönetim Sözl. Dayalı	Banka
150.000.000 TL	179 Gün	27/11/2015	Yurtiçi/Halka Arz	Yönetim Sözl. Dayalı	Banka
75.000.000 TL	178 Gün	22/12/2015	Yurtiçi / Nitelikli	Sahipliğe Dayalı	Banka
100.000.000 TL	178 Gün	19/01/2016	Yurtiçi / Nitelikli	Sahipliğe Dayalı	Banka
100.000.000 TL	179 Gün	15/02/2016	Yurtiçi/Halka Arz	Yönetim Sözl. Dayalı	Banka
70.000.000 TL	179 Gün	11/04/2016	Yurtiçi / Nitelikli	Yönetim Sözl. Dayalı	Banka
150.000.000 TL	178 Gün	24/05/2016	Yurtiçi/Halka Arz	Yönetim Sözl. Dayalı	Banka
125.000.000 TL	179 Gün	17/06/2016	Yurtiçi/Nitelikli	Yönetim Sözl. Dayalı	Banka
100.000.000 TL	179 Gün	15/07/2016	Yurtiçi/Nitelikli	Sahipliğe Dayalı	Banka
100.000.000 TL	171 Gün	30/09/2016	Yurtiçi/Halka Arz	Yönetim Sözl. Dayalı	Banka
70.000.000 TL	179 Gün	21/10/2016	Yurtiçi/ Nitelikli	Yönetim Sözl. Dayalı	Banka
100.000.000 TL	179 Gün	14/11/2016	Yurtiçi/Halka Arz	Yönetim Sözl. Dayalı	Banka
70.000.000 TL	178 Gün	13/12/2016	Yurtiçi/ Nitelikli	Yönetim Sözl. Dayalı	Banka
100.000.000 TL	178 Gün	10/01/2017	Yurtiçi/ Nitelikli	Yönetim Sözl. Dayalı	Banka
50.000.000 TL	179 Gün	20/02/2017	Yurtiçi/Halka Arz	Sahipliğe Dayalı	Banka
80.000.000 TL	179 Gün	20/03/2017	Yurtiçi/Halka Arz	Yönetim Sözl. Dayalı	Banka
80.000.000 TL	178 Gün	18/04/2017	Yurtiçi/Nitelikli	Yönetim Sözl. Dayalı	Banka
[illegible]	[illegible]	09/06/2017	[illegible]	[illegible]	[illegible]
100.000.000 TL	179 Gün	07/07/2017	Yurtiçi/Halka Arz	Yönetim Sözl. Dayalı	Banka
80.000.000 TL	175 Gün	18/08/2017	Yurtiçi/Halka Arz	Yönetim Sözl. Dayalı	Banka
125.000.000 TL	175 Gün	15/09/2017	Yurtiçi/Halka Arz	Yönetim Sözl. Dayalı	Banka
120.000.000 TL	175 Gün	13/10/2017	Yurtiçi/Halka Arz	Yönetim Sözl. Dayalı	Banka
85.000.000 TL	175 Gün	13/10/2017	Yurtiçi/Nitelikli	Yönetim Sözl. Dayalı	Banka
150.000.000 TL	175 Gün	06/11/2017	Yurtiçi/Halka Arz	Yönetim Sözl. Dayalı	Banka
70.000.000 TL	179 Gün	01/12/2017	Yurtiçi/Halka Arz	Yönetim Sözl. Dayalı	Banka
150.000.000 TL	175 Gün	02/01/2018	Yurtiçi/Halka Arz	Yönetim Sözl. Dayalı	Banka
150.000.000 TL	174 Gün	09/02/2018	Yurtiçi/Halka Arz	Yönetim Sözl. Dayalı	Banka
50.000.000 TL	212 Gün	28/02/2018	Yurtiçi/Nitelikli	Yönetim Sözl. Dayalı	Banka
200.000.000 TL	178 Gün	09/03/2018	Yurtiçi/Halka Arz	Yönetim Sözl. Dayalı	Banka
120.000.000 TL	175 Gün	06/04/2018	Yurtiçi/Halka Arz	Yönetim Sözl. Dayalı	Banka
98.100.000 TL	343 Gün	06/04/2018	Yurtiçi/Nitelikli	Yönetim Sözl. Dayalı	Banka
160.000.000 TL	175 Gün	30/04/2018	Yurtiçi/Halka Arz	Yönetim Sözl. Dayalı	Banka
70.000.000 TL	174 Gün	11/05/2018	Yurtiçi/Nitelikli	Yönetim Sözl. Dayalı	Banka
100.000.000 TL	178 Gün	29/05/2018	Yurtiçi/Halka Arz	Yönetim Sözl. Dayalı	Banka
130.000.000 TL	175 Gün	26/06/2018	Yurtiçi/Halka Arz	Yönetim Sözl. Dayalı	Banka
90.000.000 TL	175 Gün	03/07/2018	Yurtiçi/Nitelikli	Yönetim Sözl. Dayalı	Banka

100.000.000 TL	78 Gün	12/07/2018	Yurtiçi/Nitelikli	Yönetim Sözl. Dayalı	Banka
200.000.000 TL	81 Gün	02/08/2018	Yurtiçi/Halka Arz	Yönetim Sözl. Dayalı	Banka
170.000.000 TL	81 Gün	03/09/2018	Yurtiçi/Halka Arz	Yönetim Sözl. Dayalı	Banka
200.000.000 TL	92 Gün	24/09/2018	Yurtiçi/Nitelikli	Yönetim Sözl. Dayalı	Banka
270.000.000 TL	119 Gün	28/09/2018	Yurtiçi/Halka Arz	Yönetim Sözl. Dayalı	Banka
200.000.000 TL	99 Gün	11/10/2018	Yurtiçi/Nitelikli	Yönetim Sözl. Dayalı	Banka
440.000.000 TL	95 Gün	22/10/2018	Yurtiçi/Halka Arz	Yönetim Sözl. Dayalı	Banka
200.000.000 TL	105 Gün	01/11/2018	Yurtiçi/Nitelikli	Yönetim Sözl. Dayalı	Banka
140.000.000 TL	140 Gün	15/11/2018	Yurtiçi/Nitelikli	Yönetim Sözl. Dayalı	Banka
350.000.000 TL	97 Gün	23/11/2018	Yurtiçi/Halka Arz	Yönetim Sözl. Dayalı	Banka
340.000.000 TL	94 Gün	18/12/2018	Yurtiçi/Halka Arz	Yönetim Sözl. Dayalı	Banka
350.000.000 TL	80 Gün	25/12/2018	Yurtiçi/Nitelikli	Yönetim Sözl. Dayalı	Banka
230.000.000 TL	76 Gün	18/01/2019	Yurtiçi/Nitelikli	Yönetim Sözl. Dayalı	Banka
800.000.000 TL	90 Gün	25/01/2019	Yurtiçi/Halka Arz	Yönetim Sözl. Dayalı	Banka
300.000.000 TL	89 Gün	14/02/2019	Yurtiçi/Nitelikli	Yönetim Sözl. Dayalı	Banka
350.000.000 TL	83 Gün	28/02/2019	Yurtiçi/Halka Arz	Yönetim Sözl. Dayalı	Banka
350.000.000 TL	90 Gün	15/03/2019	Yurtiçi/Nitelikli	Yönetim Sözl. Dayalı	Banka
480.000.000 TL	91 Gün	22/03/2019	Yurtiçi/Halka Arz	Yönetim Sözl. Dayalı	Banka
300.000.000 TL	85 Gün	14/05/2019	[illegible]	[illegible]	
500.000.000 TL	90 Gün	22/05/2019	Yurtiçi/Halka Arz	Yönetim Sözl. Dayalı	Banka
350.000.000 TL	55 Gün	13/06/2019	Yurtiçi/Nitelikli	Yönetim Sözl. Dayalı	Banka
230.000.000 TL	91 Gün	21/06/2019	Yurtiçi/Halka Arz	Yönetim Sözl. Dayalı	Banka
250.000.000 TL	179 Gün	21/06/2019	Yurtiçi/Halka Arz	Yönetim Sözl. Dayalı	Banka
150.000.000 TL	60 Gün	18/07/2019	Yurtiçi/Nitelikli	Yönetim Sözl. Dayalı	Banka
150.000.000 TL	179 Gün	29/07/2019	Yurtiçi/Halka Arz	Yönetim Sözl. Dayalı	Banka
650.000.000 TL	91 Gün	29/07/2019	Yurtiçi/Halka Arz	Yönetim Sözl. Dayalı	Banka
500.000.000 TL	61 Gün	07/08/2019	Yurtiçi/Nitelikli	Yönetim Sözl. Dayalı	Banka
400.000.000 TL	87 Gün	20/08/2019	Yurtiçi/Halka Arz	Yönetim Sözl. Dayalı	Banka
150.000.000 TL	88 Gün	20/09/2019	Yurtiçi/Halka Arz	Yönetim Sözl. Dayalı	Banka
200.000.000 TL	60 Gün	07/10/2019	Yurtiçi/Nitelikli	Yönetim Sözl. Dayalı	Banka
450.000.000 TL	88 Gün	28/10/2019	Yurtiçi/Halka Arz	Yönetim Sözl. Dayalı	Banka
200.000.000 TL	94 Gün	15/11/2019	Yurtiçi/Halka Arz	Yönetim Sözl. Dayalı	Banka
200.000.000 TL	60 Gün	06/12/2019	Yurtiçi/Nitelikli	Yönetim Sözl. Dayalı	Banka
150.000.000 TL	90 Gün	17/12/2019	Yurtiçi/Halka Arz	Yönetim Sözl. Dayalı	Banka
150.000.000 TL	178 Gün	17/12/2019	Yurtiçi/Halka Arz	Yönetim Sözl. Dayalı	Banka
250.000.000 TL	84 Gün	24/01/2020	Yurtiçi/Nitelikli	Yönetim Sözl. Dayalı	Banka
150.000.000 TL	73 Gün	04/02/2020	Yurtiçi/Nitelikli	Yönetim Sözl. Dayalı	Banka

150.000.000 TL	88 Gün	17/02/2020	Yurtiçi/Nitelikli	Yönetim Sözl. Dayalı	Banka
150.000.000 TL	88 Gün	16/03/2020	Yurtiçi/Nitelikli	Yönetim Sözl. Dayalı	Banka
400.000.000 TL	96 Gün	17/04/2020	Yurtiçi/Nitelikli	Yönetim Sözl. Dayalı	Banka
150.000.000 TL	179 Gün	11/05/2020	Yurtiçi/Halka Arz	Yönetim Sözl. Dayalı	Banka
400.000.000 TL	68 Gün	15/05/2020	Yurtiçi/Nitelikli	Yönetim Sözl. Dayalı	Banka
200.000.000 TL	70 Gün	28/05/2020	Yurtiçi/Nitelikli	Yönetim Sözl. Dayalı	Banka
100.000.000 TL	179 Gün	04/12/2020	Yurtiçi/Halka Arz	Yönetim Sözl. Dayalı	Banka
450.000.000 TL	210 Gün	08/01/2021	Yurtiçi/Nitelikli	Yönetim Sözl. Dayalı	Banka
500.000.000 TL	62 Gün	22/09/2020	Yurtiçi/Nitelikli	Yönetim Sözl. Dayalı	Banka
300.000.000 TL	70 Gün	15/10/2020	Yurtiçi/Nitelikli	Yönetim Sözl. Dayalı	Banka
500.000.000 TL	210 Gün	31/03/2021	Yurtiçi/Nitelikli	Yönetim Sözl. Dayalı	Banka
450.000.000 TL	212 Gün	09/04/2021	Yurtiçi/Halka Arz	Yönetim Sözl. Dayalı	Banka
500.000.000 TL	73 Gün	04/12/2020	Yurtiçi/Nitelikli	Yönetim Sözl. Dayalı	Banka
500.000.000 TL	77 Gün	16/12/2020	Yurtiçi/Nitelikli	Yönetim Sözl. Dayalı	Banka
500.000.000 TL	194 Gün	21/04/2021	Yurtiçi/Nitelikli	Yönetim Sözl. Dayalı	Banka
800.000.000 TL	222 Gün	25/05/2021	Yurtiçi/Halka Arz	Yönetim Sözl. Dayalı	Banka
200.000.000 TL	75 Gün	17/02/2021	Yurtiçi/Nitelikli	Yönetim Sözl. Dayalı	Banka
400.000.000 TL	96 Gün	17/03/2021	Yurtiçi/Nitelikli	Yönetim Sözl. Dayalı	Banka
[illegible]	[illegible]	28/07/2021	[illegible]	[illegible]	[illegible]
300.000.000 TL	77 Gün	05/05/2021	Yurtiçi/Nitelikli	Yönetim Sözl. Dayalı	Banka
700.000.000 TL	177 Gün	27/08/2021	Yurtiçi/Halka Arz	Yönetim Sözl. Dayalı	Banka
200.000.000 TL	84 Gün	09/06/2021	Yurtiçi/Nitelikli	Yönetim Sözl. Dayalı	Banka
600.000.000 TL	77 Gün	09/06/2021	Yurtiçi/Nitelikli	Yönetim Sözl. Dayalı	Banka
500.000.000 TL	84 Gün	23/06/2021	Yurtiçi/Nitelikli	Yönetim Sözl. Dayalı	Banka
1.000.000.000 TL	178 Gün	27/09/2021	Yurtiçi/Halka Arz	Yönetim Sözl. Dayalı	Banka
750.000.000 TL	75 Gün	23/06/2021	Yurtiçi/Nitelikli	Yönetim Sözl. Dayalı	Banka
300.000.000 TL	70 Gün	30/06/2021	Yurtiçi/Nitelikli	Yönetim Sözl. Dayalı	Banka
500.000.000 TL	58 Gün	02/07/2021	Yurtiçi/Nitelikli	Yönetim Sözl. Dayalı	Banka

VKŞ tarafından gerçekleştirilen kira sertifikası ihraçlarının iki tanesinde Türkiye Finans yatırımcı sıfatıyla, diğerlerinde ise fon kullanıcısı sıfatıyla yer almıştır. Türkiye Finans'ın yatırımcı olduğu ihraçlar yukarıdaki listede görülen 22/01/2014 tarihinde 2 ve 3 yıl vadeli olarak ihraç edilen kira sertifikalarıdır (ISIN: TRDTFVK11614 ve TRDTFVK11713).

YENİ ŞEKİL:

13. FON KULLANICISI VE İHRAÇÇININ FİNANSAL DURUMU VE FAALİYET SONUÇLARI HAKKINDA BİLGİLER

b) İhraççı

VKŞ 11/02/2013 tarihinde münhasıran kira sertifikası ihracı amacıyla 50.000 TL sermaye ile kurulmuştur.Kuruluşunun ardından VKŞ aşağıda belirtilen tarih ve tutarlarda yurtiçi ve yurtdışında kira sertifikası ihraçları gerçekleştirmiştir.

Meblağ	Vade	İhraç tarihi	Yurtiçi/ Yurtdışı	Türü	Fon Kullanıcısı
500.000.000 USD	5 Yıl	02/05/2013	Yurtdışı/Nitelikli	% 51 Sahip.+% 49 Alım-Satıma Dayalı	Banka
100.000.000 TL	6 Ay	20/01/2014	Yurtiçi/Halka Arz	Sahipliğe Dayalı	Banka
7.700.000 TL	2 Yıl	22/01/2014	Yurtiçi / Tahsisli	Sahipliğe Dayalı	Çetin Çivata San. A.Ş./ Çetin Çivata Paz. A.Ş.
23.800.000 TL	3 Yıl	22/01/2014	Yurtiçi/Tahsisli	Sahipliğe Dayalı	Çetin Çivata Paz. A.Ş.
500.000.000 USD	5 Yıl	24/04/2014	Yurtdışı/Nitelikli	% 51 Sahip.+% 49 Alım-Satıma Dayalı	Banka
800.000.000 MYR	5 Yıl	30/06/2014	Yurtdışı/Nitelikli	Alım-Satıma Dayalı	Banka
139.000.000 TL	179 Gün	28/08/2014	Yurtiçi/Halka Arz	Sahipliğe Dayalı	Banka
60.000.000 TL	179 Gün	04/12/2014	Yurtiçi / Nitelikli	Sahipliğe Dayalı	Banka
60.000.000 TL	178 Gün	27/01/2015	Yurtiçi / Nitelikli	Sahipliğe Dayalı	Banka
80.000.000 TL	179 Gün	23/02/2015	Yurtiçi/ Halka Arz	Sahipliğe Dayalı	Banka
210.000.000 MYR	5 Yıl	21/05/2015	Yurtdışı / Nitelikli	Alım-Satıma Dayalı	Banka
80.000.000 TL	179 Gün	01/06/2015	Yurtiçi / Nitelikli	Sahipliğe Dayalı	Banka
100.000.000 TL	93 Gün	03/06/2015	Yurtiçi / Tahsisli	Yönetim Sözl. Dayalı	Banka
75.000.000 TL	179 Gün	26/06/2015	Yurtiçi / Nitelikli	Sahipliğe Dayalı	Banka
80.000.000 TL	179 Gün	24/07/2015	Yurtiçi / Nitelikli	Yönetim Sözl. Dayalı	Banka
100.000.000 TL	178 Gün	21/08/2015	Yurtiçi/Halka Arz	Yönetim Sözl. Dayalı	Banka
150.000.000 TL	179 Gün	27/11/2015	Yurtiçi/Halka Arz	Yönetim Sözl. Dayalı	Banka
75.000.000 TL	178 Gün	22/12/2015	Yurtiçi / Nitelikli	Sahipliğe Dayalı	Banka
100.000.000 TL	178 Gün	19/01/2016	Yurtiçi / Nitelikli	Sahipliğe Dayalı	Banka
100.000.000 TL	179 Gün	15/02/2016	Yurtiçi/Halka Arz	Yönetim Sözl. Dayalı	Banka
70.000.000 TL	179 Gün	11/04/2016	Yurtiçi / Nitelikli	Yönetim Sözl. Dayalı	Banka
150.000.000 TL	178 Gün	24/05/2016	Yurtiçi/Halka Arz	Yönetim Sözl. Dayalı	Banka
125.000.000 TL	179 Gün	17/06/2016	Yurtiçi/Nitelikli	Yönetim Sözl. Dayalı	Banka
100.000.000 TL	179 Gün	15/07/2016	Yurtiçi/Nitelikli	Sahipliğe Dayalı	Banka
100.000.000 TL	171 Gün	30/09/2016	Yurtiçi/Halka Arz	Yönetim Sözl. Dayalı	Banka
70.000.000 TL	179 Gün	21/10/2016	Yurtiçi/ Nitelikli	Yönetim Sözl. Dayalı	Banka
100.000.000 TL	179 Gün	14/11/2016	Yurtiçi/Halka Arz	Yönetim Sözl. Dayalı	Banka

70.000.000 TL	178 Gün	13/12/2016	Yurtiçi/ Nitelikli	Yönetim Sözl. Dayalı	Banka
100.000.000 TL	178 Gün	10/01/2017	Yurtiçi/ Nitelikli	Yönetim Sözl. Dayalı	Banka
50.000.000 TL	179 Gün	20/02/2017	Yurtiçi/Halka Arz	Sahipliğe Dayalı	Banka
80.000.000 TL	179 Gün	20/03/2017	Yurtiçi/Halka Arz	Yönetim Sözl. Dayalı	Banka
80.000.000 TL	178 Gün	18/04/2017	Yurtiçi/Nitelikli	Yönetim Sözl. Dayalı	Banka
100.000.000 TL	178 Gün	12/05/2017	Yurtiçi/Halka Arz	Yönetim Sözl. Dayalı	Banka
48.000.000 TL	133 Gün	02/06/2017	Yurtiçi/Nitelikli	Yönetim Sözl. Dayalı	Banka
70.000.000 TL	175 Gün	09/06/2017	Yurtiçi/Nitelikli	Yönetim Sözl. Dayalı	Banka
100.000.000 TL	179 Gün	07/07/2017	Yurtiçi/Halka Arz	Yönetim Sözl. Dayalı	Banka
80.000.000 TL	175 Gün	18/08/2017	Yurtiçi/Halka Arz	Yönetim Sözl. Dayalı	Banka
125.000.000 TL	175 Gün	15/09/2017	Yurtiçi/Halka Arz	Yönetim Sözl. Dayalı	Banka
120.000.000 TL	175 Gün	13/10/2017	Yurtiçi/Halka Arz	Yönetim Sözl. Dayalı	Banka
85.000.000 TL	175 Gün	13/10/2017	Yurtiçi/Nitelikli	Yönetim Sözl. Dayalı	Banka
150.000.000 TL	175 Gün	06/11/2017	Yurtiçi/Halka Arz	Yönetim Sözl. Dayalı	Banka
70.000.000 TL	179 Gün	01/12/2017	Yurtiçi/Halka Arz	Yönetim Sözl. Dayalı	Banka
150.000.000 TL	175 Gün	02/01/2018	Yurtiçi/Halka Arz	Yönetim Sözl. Dayalı	Banka
150.000.000 TL	174 Gün	09/02/2018	Yurtiçi/Halka Arz	Yönetim Sözl. Dayalı	Banka
50.000.000 TL	212 Gün	28/02/2018	Yurtiçi/Nitelikli	Yönetim Sözl. Dayalı	Banka
		06/04/2018			
160.000.000 TL	175 Gün	30/04/2018	Yurtiçi/Halka Arz	Yönetim Sözl. Dayalı	Banka
70.000.000 TL	174 Gün	11/05/2018	Yurtiçi/Nitelikli	Yönetim Sözl. Dayalı	Banka
100.000.000 TL	178 Gün	29/05/2018	Yurtiçi/Halka Arz	Yönetim Sözl. Dayalı	Banka
130.000.000 TL	175 Gün	26/06/2018	Yurtiçi/Halka Arz	Yönetim Sözl. Dayalı	Banka
90.000.000 TL	175 Gün	03/07/2018	Yurtiçi/Nitelikli	Yönetim Sözl. Dayalı	Banka
100.000.000 TL	78 Gün	12/07/2018	Yurtiçi/Nitelikli	Yönetim Sözl. Dayalı	Banka
200.000.000 TL	81 Gün	02/08/2018	Yurtiçi/Halka Arz	Yönetim Sözl. Dayalı	Banka
170.000.000 TL	81 Gün	03/09/2018	Yurtiçi/Halka Arz	Yönetim Sözl. Dayalı	Banka
200.000.000 TL	92 Gün	24/09/2018	Yurtiçi/Nitelikli	Yönetim Sözl. Dayalı	Banka
270.000.000 TL	119 Gün	28/09/2018	Yurtiçi/Halka Arz	Yönetim Sözl. Dayalı	Banka
200.000.000 TL	99 Gün	11/10/2018	Yurtiçi/Nitelikli	Yönetim Sözl. Dayalı	Banka
440.000.000 TL	95 Gün	22/10/2018	Yurtiçi/Halka Arz	Yönetim Sözl. Dayalı	Banka
200.000.000 TL	105 Gün	01/11/2018	Yurtiçi/Nitelikli	Yönetim Sözl. Dayalı	Banka
140.000.000 TL	140 Gün	15/11/2018	Yurtiçi/Nitelikli	Yönetim Sözl. Dayalı	Banka
350.000.000 TL	97 Gün	23/11/2018	Yurtiçi/Halka Arz	Yönetim Sözl. Dayalı	Banka
340.000.000 TL	94 Gün	18/12/2018	Yurtiçi/Halka Arz	Yönetim Sözl. Dayalı	Banka
350.000.000 TL	80 Gün	25/12/2018	Yurtiçi/Nitelikli	Yönetim Sözl. Dayalı	Banka
230.000.000 TL	76 Gün	18/01/2019	Yurtiçi/Nitelikli	Yönetim Sözl. Dayalı	Banka

800.000.000 TL	90 Gün	25/01/2019	Yurtiçi/Halka Arz	Yönetim Sözl. Dayalı	Banka
300.000.000 TL	89 Gün	14/02/2019	Yurtiçi/Nitelikli	Yönetim Sözl. Dayalı	Banka
350.000.000 TL	83 Gün	28/02/2019	Yurtiçi/Halka Arz	Yönetim Sözl. Dayalı	Banka
350.000.000 TL	90 Gün	15/03/2019	Yurtiçi/Nitelikli	Yönetim Sözl. Dayalı	Banka
480.000.000 TL	91 Gün	22/03/2019	Yurtiçi/Halka Arz	Yönetim Sözl. Dayalı	Banka
150.000.000 TL	105 Gün	04/04/2019	Yurtiçi/Nitelikli	Yönetim Sözl. Dayalı	Banka
800.000.000 TL	95 Gün	25/04/2019	Yurtiçi/Halka Arz	Yönetim Sözl. Dayalı	Banka
300.000.000 TL	85 Gün	14/05/2019	Yurtiçi/Nitelikli	Yönetim Sözl. Dayalı	Banka
500.000.000 TL	90 Gün	22/05/2019	Yurtiçi/Halka Arz	Yönetim Sözl. Dayalı	Banka
350.000.000 TL	55 Gün	13/06/2019	Yurtiçi/Nitelikli	Yönetim Sözl. Dayalı	Banka
230.000.000 TL	91 Gün	21/06/2019	Yurtiçi/Halka Arz	Yönetim Sözl. Dayalı	Banka
250.000.000 TL	179 Gün	21/06/2019	Yurtiçi/Halka Arz	Yönetim Sözl. Dayalı	Banka
150.000.000 TL	60 Gün	18/07/2019	Yurtiçi/Nitelikli	Yönetim Sözl. Dayalı	Banka
150.000.000 TL	179 Gün	29/07/2019	Yurtiçi/Halka Arz	Yönetim Sözl. Dayalı	Banka
650.000.000 TL	91 Gün	29/07/2019	Yurtiçi/Halka Arz	Yönetim Sözl. Dayalı	Banka
500.000.000 TL	61 Gün	07/08/2019	Yurtiçi/Nitelikli	Yönetim Sözl. Dayalı	Banka
400.000.000 TL	87 Gün	20/08/2019	Yurtiçi/Halka Arz	Yönetim Sözl. Dayalı	Banka
150.000.000 TL	88 Gün	20/09/2019	Yurtiçi/Halka Arz	Yönetim Sözl. Dayalı	Banka
		15/11/2019			
200.000.000 TL	60 Gün	06/12/2019	Yurtiçi/Nitelikli	Yönetim Sözl. Dayalı	Banka
150.000.000 TL	90 Gün	17/12/2019	Yurtiçi/Halka Arz	Yönetim Sözl. Dayalı	Banka
150.000.000 TL	178 Gün	17/12/2019	Yurtiçi/Halka Arz	Yönetim Sözl. Dayalı	Banka
250.000.000 TL	84 Gün	24/01/2020	Yurtiçi/Nitelikli	Yönetim Sözl. Dayalı	Banka
150.000.000 TL	73 Gün	04/02/2020	Yurtiçi/Nitelikli	Yönetim Sözl. Dayalı	Banka
150.000.000 TL	88 Gün	17/02/2020	Yurtiçi/Nitelikli	Yönetim Sözl. Dayalı	Banka
150.000.000 TL	88 Gün	16/03/2020	Yurtiçi/Nitelikli	Yönetim Sözl. Dayalı	Banka
400.000.000 TL	96 Gün	17/04/2020	Yurtiçi/Nitelikli	Yönetim Sözl. Dayalı	Banka
150.000.000 TL	179 Gün	11/05/2020	Yurtiçi/Halka Arz	Yönetim Sözl. Dayalı	Banka
400.000.000 TL	68 Gün	15/05/2020	Yurtiçi/Nitelikli	Yönetim Sözl. Dayalı	Banka
200.000.000 TL	70 Gün	28/05/2020	Yurtiçi/Nitelikli	Yönetim Sözl. Dayalı	Banka
100.000.000 TL	179 Gün	04/12/2020	Yurtiçi/Halka Arz	Yönetim Sözl. Dayalı	Banka
450.000.000 TL	210 Gün	08/01/2021	Yurtiçi/Nitelikli	Yönetim Sözl. Dayalı	Banka
500.000.000 TL	62 Gün	22/09/2020	Yurtiçi/Nitelikli	Yönetim Sözl. Dayalı	Banka
300.000.000 TL	70 Gün	15/10/2020	Yurtiçi/Nitelikli	Yönetim Sözl. Dayalı	Banka
500.000.000 TL	210 Gün	31/03/2021	Yurtiçi/Nitelikli	Yönetim Sözl. Dayalı	Banka
450.000.000 TL	212 Gün	09/04/2021	Yurtiçi/Halka Arz	Yönetim Sözl. Dayalı	Banka
500.000.000 TL	73 Gün	04/12/2020	Yurtiçi/Nitelikli	Yönetim Sözl. Dayalı	Banka

Gençle Açık Public

500.000.000 TL	77 Gün	16/12/2020	Yurtiçi/Nitelikli	Yönetim Sözl. Dayalı	Banka
500.000.000 TL	194 Gün	21/04/2021	Yurtiçi/Nitelikli	Yönetim Sözl. Dayalı	Banka
800.000.000 TL	222 Gün	25/05/2021	Yurtiçi/Halka Arz	Yönetim Sözl. Dayalı	Banka
200.000.000 TL	75 Gün	17/02/2021	Yurtiçi/Nitelikli	Yönetim Sözl. Dayalı	Banka
400.000.000 TL	96 Gün	17/03/2021	Yurtiçi/Nitelikli	Yönetim Sözl. Dayalı	Banka
500.000.000 TL	140 Gün	05/05/2021	Yurtiçi/Nitelikli	Yönetim Sözl. Dayalı	Banka
650.000.000 TL	75 Gün	24/03/2021	Yurtiçi/Nitelikli	Yönetim Sözl. Dayalı	Banka
700.000.000 TL	180 Gün	28/07/2021	Yurtiçi/Halka Arz	Yönetim Sözl. Dayalı	Banka
300.000.000 TL	77 Gün	05/05/2021	Yurtiçi/Nitelikli	Yönetim Sözl. Dayalı	Banka
700.000.000 TL	177 Gün	27/08/2021	Yurtiçi/Halka Arz	Yönetim Sözl. Dayalı	Banka
200.000.000 TL	84 Gün	09/06/2021	Yurtiçi/Nitelikli	Yönetim Sözl. Dayalı	Banka
600.000.000 TL	77 Gün	09/06/2021	Yurtiçi/Nitelikli	Yönetim Sözl. Dayalı	Banka
500.000.000 TL	84 Gün	23/06/2021	Yurtiçi/Nitelikli	Yönetim Sözl. Dayalı	Banka
1.000.000.000 TL	178 Gün	27/09/2021	Yurtiçi/Halka Arz	Yönetim Sözl. Dayalı	Banka
750.000.000 TL	75 Gün	23/06/2021	Yurtiçi/Nitelikli	Yönetim Sözl. Dayalı	Banka
300.000.000 TL	70 Gün	30/06/2021	Yurtiçi/Nitelikli	Yönetim Sözl. Dayalı	Banka
500.000.000 TL	58 Gün	02/07/2021	Yurtiçi/Nitelikli	Yönetim Sözl. Dayalı	Banka
			Yurtiçi/Halka	Yönetim Sözl. Dayalı	Banka
700.000.000 TL	**63 Gün**	**25/08/2021**	**Yurtiçi/Nitelikli**	**Yönetim Sözl. Dayalı**	**Banka**
800.000.000 TL	**72 Gün**	**10/09/2021**	**Yurtiçi/Nitelikli**	**Yönetim Sözl. Dayalı**	**Banka**

VKŞ tarafından gerçekleştirilen kira sertifikası ihraçlarının iki tanesinde Türkiye Finans yatırımcı sıfatıyla, diğerlerinde ise fon kullanıcısı sıfatıyla yer almıştır. Türkiye Finans'ın yatırımcı olduğu ihraçlar yukarıdaki listede görülen 22/01/2014 tarihinde 2 ve 3 yıl vadeli olarak ihraç edilen kira sertifikalarıdır (ISIN: TRDTFVK11614 ve TRDTFVK11713).

1. İHRAÇÇI BİLGİ DOKÜMANININ SORUMLULUĞUNU YÜKLENEN KİŞİLER

Kanuni yetki ve sorumluluklarımız dahilinde ve görevimiz çerçevesinde bu ihraççı bilgi dokümanı ve eklerinde yer alan sorumlu olduğumuz kısımlarda bulunan bilgilerin ve verilerin gerçeğe uygun olduğunu ve ihraççı bilgi dokümanında bu bilgilerin anlamını değiştirecek nitelikte bir eksiklik bulunmaması için her türlü makul özenin gösterilmiş olduğunu beyan ederiz.

Fon Kullanıcısı TÜRKİYE FİNANS KATILIM BANKASI A.Ş. 06/07/2021		Sorumlu Olduğu Kısım:
Zeynep SAĞDIÇ Yönetmen	Ayla AKMAN Müdür	İHRAÇÇI BİLGİ DOKÜMANININ TAMAMI

İhraççı TF VARLIK KİRALAMA A.Ş.		Sorumlu Olduğu Kısım:
Yeşim GÖKÇEN Yetkili	Mete Mehmet KANAT YK Başkanı	İHRAÇÇI BİLGİ DOKÜMANININ TAMAMI

Halka Arza Aracılık Eden Yetkili Kuruluş OYAK YATIRIM MENKUL DEĞERLER A.Ş. 06/07/2021		Sorumlu Olduğu Kısım:
Adem DEMİRAL Müdür	Coşan ÖZER Genel Müdür Yardımcısı	İHRAÇÇI BİLGİ DOKÜMANININ TAMAMI